

NK. 3411/2-1/14
SPECYFIKACJA ISTOTNYCH WARUNKÓW ZAMÓWIENIA
na zadanie pn. „Budowa placu rekreacji ruchowej przy zbiegu ulic Kościuszki i Alei
Jana Pawła II w Radomsku”

N u m e r s p r a w y : NK.3411/2-1/14

Zamawiający:
MIEJSKI OŚRODEK POMOCY SPOŁECZNEJ
97-500 Radomsko ul. Kościuszki 12 a,
tel. 0-44 683-28-85; faks 0-44 683-28-55

SPECYFIKACJA
ISTOTNYCH WARUNKÓW ZAMÓWIENIA

w postępowaniu o udzielenie zamówienia publicznego prowadzonym
w trybie przetargu nieograniczonego
pod nazwą:
**„Budowa placu rekreacji ruchowej przy zbiegu ulic Kościuszki i Alei
Jana Pawła II w Radomsku”**

ZATWIERDZIŁ

D Y R E K T O R
Miejskiego Ośrodka Pomocy Społecznej
/-/
mgr Andrzej Barszcz

Radomsko, dn. 19-03-2014 r.

(w imieniu Zamawiającego)

Część I
Obligatoryjne postanowienia specyfikacji istotnych warunków zamówienia

Rozdział 1
Nazwa i adres Zamawiającego

Zamawiającym jest:

Miejski Ośrodek Pomocy Społecznej
97-500 Radomsko ul. Kościuszki 12a
tel. 0-44 683 28 85, faks 0-44 683 28 55
[http:// www.mops-radomsko.pl](http://www.mops-radomsko.pl),
NIP: 772 - 15 - 23 - 068

Rozdział 2
Tryb udzielenia zamówienia

2.1 Postępowanie o udzielenie zamówienia publicznego prowadzone jest w trybie przetargu nieograniczonego na podstawie przepisów ustawy z dnia 29 stycznia 2004 r. – Prawo zamówień publicznych (Dz. U. z 2010 r. Nr 113, poz. 759 z późniejszymi zmianami).

2.2 W sprawach nieuregulowanych ustawą stosuje się przepisy ustawy z dnia 23 kwietnia 1964 r. – Kodeks cywilny (Dz. U. Nr 16, poz. 93 z późn. zm.).

Rozdział 3
Opis przedmiotu zamówienia

3.1 Przedmiotem zamówienia jest wykonanie kompletnej dokumentacji projektowej oraz wykonanie robót budowlanych związanych z realizacją przedsięwzięcia pod nazwą: „**Budowa placu rekreacji ruchowej przy zbiegu ulic Kościuszki i Alei Jana Pawła II w Radomsku**”.

Zakres zamówienia docelowego obejmuje:

- uzyskanie wszelkich - wymaganych przepisami prawa oraz przepisami odrębnymi wynikającymi z aktów prawnych - warunków, opinii, pozwoleń, decyzji, uzgodnień oraz badań w zakresie niezbędnym do opracowania dokumentacji projektowej oraz do realizacji inwestycji na podstawie opracowanej dokumentacji;
- opracowanie projektu budowlanego zatwierdzonego przez Zamawiającego;
- opracowanie przedmiaru robót;
- wykonanie robót budowlanych na podstawie sporządzonej dokumentacji projektowej;
- wyposażenie terenu w zakresie elementów stałych, przeprowadzenie wymaganych prób i badań;
- przekazanie Zamawiającemu obiektu gotowego do użytkowania wraz z dokumentacją i wszelkimi pozwoleniami wymaganymi stosownymi przepisami prawa
- dostarczenie instrukcji obsługi i przeszkolenie załogi, zapewnienie serwisu i gwarancji dla eksploatacji zamontowanych urządzeń.

3.2 W ramach planowanego przedsięwzięcia wykonany zostanie plac rekreacji ruchowej w postaci siłowni terenowej. Obiekt towarzyszyć będzie istniejącemu boisku piłkarskiemu, obiektom MOSiR Radomsko ciągom pieszym i rowerowym. Całkowita powierzchnia opracowania wynosi 382 m². Obiekt zlokalizowany zostanie na terenie działki nr 35/7 (obręb

SPECYFIKACJA ISTOTNYCH WARUNKÓW ZAMÓWIENIA

na zadanie pn. „**Budowa placu rekreacji ruchowej przy zbiegu ulic Kościuszki i Alei Jana Pawła II w Radomsku**”

18). Właścicielem działki jest Gmina Miasto Radomsko KW 46515. Bilans terenu przedstawia się następująco:

- powierzchnia całej działki 6423 m²

planowane nawierzchnie

- kostka brukowa szara 159,30m²;
- kostka brukowa kolorowa 50,25m²;
- trawniki do odtworzenia 162,00 m²
- nasadzenie tujami – 20 szt. o wysokości od 100 do 120 cm.
- nasadzenie bluszczami 27 mb
- schody terenowe 1,80x2 m²

3.3 W zakresie planowanych robót budowlanych znajdują się:

- roboty ziemne związane z przygotowaniem terenu (dostarczenie ziemi w celu wyrównania i niwelacji terenu) do montażu wyposażenia placu zabaw oraz wykonania nawierzchni i schodów terenowych;
- dostawa i montaż urządzeń (7 szt., – zgodnie z listą w dalszej części opracowania);
- dostawa i montaż tablicy informacyjnej z regulaminem korzystania z placu (1 sztuka);
- dostawa i montaż ławki i koszy (po 2 sztuki) i furtki;
- wykonanie nawierzchni;
- odtworzenie trawników wraz z przygotowaniem podłoża;
- prace porządkowe i rekultywacyjne.
- nasadzenia pnączy i roślin iglastych zimozielonych

3.4 Szczegółowy zakres zamówienia i realizowanych w jego ramach robót opisuje: program funkcjonalno – użytkowy. Program ten jest załącznikiem do ogłoszenia o przetargu (załącznik nr 7 do SIWZ) i jest dostępny na stronie internetowej zamawiającego. W przypadku, gdyby wykonawca nie posiadał dostępu do internetu, musi to zgłosić zamawiającemu. W takiej sytuacji program funkcjonalno-użytkowy będzie udostępniany (wypożyczany) wykonawcom w celu sporządzenia oferty.

3.5 Przyjmuje się, że przed złożeniem Oferty Wykonawca przeprowadził wizytację terenu budowy, sąsiadującego układu komunikacyjnego oraz najbliższego otoczenia budowy w celu lepszego zapoznania się z przedmiotem zamówienia. Wizytacja nie jest obowiązkowa. Wykonawca może odbyć wizytację we własnym zakresie.

3.6 Wykonawca zobowiązany jest do wykonania przedmiotu zamówienia zgodnie z umową, dokumentacją projektową, zasadami wiedzy technicznej i sztuki budowlanej, obowiązującymi przepisami i polskimi normami oraz oddania przedmiotu zamówienia w terminie niżej uzgodnionym.

3.7 Zamawiający oświadcza, iż samodzielnie dokona zgłoszenia rozpoczęcia realizacji robót budowlanych wobec właściwych organów budowlanych zgodnie odnośnymi przepisami Ustawy z dnia 7 lipca 1994r. Prawo budowlane (tekst jednolity: Dz. U. 2010 r. Nr 243 poz. 1623 z późn. zm.) jeśli będzie to wymagane. Wszystkie inne niezbędne zgłoszenia, ustalenia i uzgodnienia, które będą wymagane w związku z realizacją robót dokonane będą przez Wykonawcę, który jeśli będzie to potrzebne wystąpi do Zamawiającego o udzielenie stosownego pełnomocnictwa.

3.8 Warunki dodatkowe dotyczące przedmiotu zamówienia

3.8.1 Zamawiający wymaga, by gwarancja na wykonane roboty wynosiła minimum **36**

SPECYFIKACJA ISTOTNYCH WARUNKÓW ZAMÓWIENIA
na zadanie pn. „**Budowa placu rekreacji ruchowej przy zbiegu ulic Kościuszki i Alei Jana Pawła II w Radomsku**”

miesiące, licząc od dnia protokolarnego ostatecznego odbioru robót.

3.9 Nazwa i kod dotyczący przedmiotu zamówienia określony we Wspólnym Słowniku Zamówień (CPV) :

Główny przedmiot:

- 45000000-7** Roboty budowlane
- 45100000-8** Przygotowanie terenu pod budowę
- 45112710-5** Roboty w zakresie kształtowania terenów zielonych
- 45112720-8** Roboty w zakresie kształtowania terenów sportowych i rekreacyjnych
- 45230000-8** Roboty budowlane w zakresie budowy rurociągów, linii komunikacyjnych i elektroenergetycznych, autostrad, dróg, lotnisk i kolei; wyrównywanie terenu
- 71200000-0** Usługi architektoniczne i podobne

Rozdział 4
Termin wykonania zamówienia

Zamówienie należy zrealizować w terminie 12 tygodni od dnia podpisania umowy.

Rozdział 5
Warunki udziału w postępowaniu oraz opis sposobu dokonywania oceny spełniania tych warunków

5.1. W postępowaniu mogą brać udział Wykonawcy nie podlegający wykluczeniu z powodu niespełnienia warunków o których mowa w art. 24 ust 1 ustawy oraz spełniający warunki, o których mowa w art. 22 ust 1 ustawy.

5.2. O udzielenie zamówienia może ubiegać się Wykonawca, który spełnia warunki dotyczące:

5.2.1.) posiadania uprawnień do wykonywania określonej działalności lub czynności, jeżeli przepisy prawa nakładają obowiązek ich posiadania;

Opis sposobu dokonywania oceny spełniania tego warunku:

Warunek ten zostanie uznany za spełniony, jeżeli wykonawca złoży oświadczenie o spełnianiu warunków udziału w postępowaniu, o którym mowa w pkt 6.1.2 ppkt 1 niniejszej SIWZ.

5.2.2.) posiadania wiedzy i doświadczenia;

Opis sposobu dokonywania oceny spełniania tego warunku:

Warunek ten zostanie uznany za spełniony, jeżeli wykonawca złoży oświadczenie o spełnianiu warunków udziału w postępowaniu, o którym mowa w pkt 6.1.2 ppkt 1 niniejszej SIWZ oraz wykaże wykonanie, w okresie ostatnich pięciu lat przed upływem terminu składania ofert, a jeżeli okres prowadzenia działalności jest krótszy w tym okresie dwóch robót budowlanych odpowiadającą swoim rodzajem robotom budowlanym stanowiącym przedmiot zamówienia tj. polegających na wykonaniu placów zabaw dla dzieci lub placów rekreacji ruchowej o łącznej wartości robót nie mniejszej niż 50.000,00 zł brutto (w przypadku, gdy wykonawca wykaże wykonanie więcej niż dwóch robót sumowaniu do wartości 50.000,00 zł podlegać będą tylko dwie ze wszystkich wskazanych robót,) oraz załączy dokument potwierdzający, że roboty te zostały wykonane zgodnie z zasadami sztuki budowlanej i prawidłowo ukończone np. referencje.

SPECYFIKACJA ISTOTNYCH WARUNKÓW ZAMÓWIENIA

na zadanie pn. „**Budowa placu rekreacji ruchowej przy zbiegu ulic Kościuszki i Alei Jana Pawła II w Radomsku**”

5.2.3.) dysponowania odpowiednim potencjałem technicznym oraz osobami zdolnymi do wykonania zamówienia.

Opis sposobu dokonywania oceny spełniania tego warunku:

Warunek ten zostanie uznany za spełniony, jeżeli wykonawca złoży oświadczenie o spełnianiu warunków udziału w postępowaniu, o którym mowa w pkt 6.1.2 ppkt 1 niniejszej SIWZ.

5.2.4.) sytuacji ekonomicznej i finansowej;

Opis sposobu dokonywania oceny spełniania tego warunku:

Warunek ten zostanie uznany za spełniony, jeżeli wykonawca złoży oświadczenie o spełnianiu warunków udziału w postępowaniu, o którym mowa w pkt 6.1.2 ppkt 1 niniejszej SIWZ.

5.3 Wykonawca może polegać na wiedzy i doświadczeniu, potencjale technicznym, osobach zdolnych do wykonania zamówienia lub zdolnościach finansowych innych podmiotów, niezależnie od charakteru prawnego łączącego go z nimi stosunków. Wykonawca w takiej sytuacji zobowiązany jest udowodnić Zamawiającemu, iż będzie dysponował zasobami niezbędnymi do realizacji zamówienia, w szczególności przedstawiając w tym celu **pisemne zobowiązanie tych podmiotów do oddania mu do dyspozycji niezbędnych zasobów na okres korzystania z nich przy wykonaniu zamówienia.**

5.4 Złożenie przez Wykonawcę w ofercie dokumentów i oświadczeń wymienionych w pkt 6.1.2 oraz 6.1.3 SIWZ będzie stanowiło podstawę do oceny spełnienia warunków udziału w postępowaniu. Zamawiający sprawdzi z treści tych dokumentów i oświadczeń czy Wykonawca spełnia wszystkie ww. warunki.

Rozdział 6

Wykaz oświadczeń lub dokumentów, jakie mają dostarczyć wykonawcy w celu potwierdzenia spełnienia warunków udziału w postępowaniu oraz potwierdzenia, że oferowane roboty budowlane odpowiadają wymaganiom określonym przez Zamawiającego

6.1 Dokumenty oraz oświadczenia wymagane w postępowaniu

Wykonawca zobowiązany jest złożyć w terminie wskazanym w pkt 12.1 i formie określonej w Rozdziale 10 SIWZ:

6.1.1 Ofertę składającą się z:

- 1) wypełnionego formularza ofertowego o treści zgodnej z określoną we wzorze stanowiącym **dodatek nr 1** do SIWZ;
- 2) dokumentów wymienionych w pkt 6.1.2, 6.1.3 oraz 6.1.4 niniejszej specyfikacji.

6.1.2 Oświadczenia oraz dokumenty potwierdzające spełnianie przez Wykonawcę warunków, o których mowa w pkt 5.1:

- 1) oświadczenie o spełnianiu warunków udziału w postępowaniu – z wykorzystaniem wzoru określonego w dodatku nr 2 do SIWZ,
- 2) wykaz wykonanych robót w zakresie niezbędnym do wykazania spełniania warunku wiedzy i doświadczenia w okresie ostatnich pięciu lat przed upływem terminu składania ofert, a jeżeli okres prowadzenia działalności jest krótszy – w tym okresie, z podaniem ich rodzaju i wartości, daty i miejsca wykonania oraz załączeniem dokumentu potwierdzającego, że roboty te zostały wykonane zgodnie z zasadami sztuki budowlanej i prawidłowo ukończone np. referencje – z wykorzystaniem wzoru określonego w dodatku nr 5 do SIWZ,
- 3) oświadczenie, że osoby, które będą uczestniczyć w wykonywaniu zamówienia, posiadają wymagane uprawnienia, jeżeli ustawy nakładają obowiązek posiadania takich uprawnień –

SPECYFIKACJA ISTOTNYCH WARUNKÓW ZAMÓWIENIA

na zadanie pn. „**Budowa placu rekreacji ruchowej przy zbiegu ulic Kościuszki i Alei Jana Pawła II w Radomsku**”

złożone np. w treści formularza ofertowego,

6.1.3 Oświadczenia oraz dokumenty potwierdzające brak podstaw do wykluczenia wykonawcy:

1) oświadczenie o braku podstaw do wykluczenia z postępowania w okolicznościach, o których mowa w art. 24 ust. 1 ustawy – z wykorzystaniem wzoru określonego w dodatku nr 3 do SIWZ,

2) aktualny odpis z właściwego rejestru, jeżeli odrębne przepisy wymagają wpisu do rejestru, w celu wykazania braku podstaw do wykluczenia w oparciu o art. 24 ust. 1 pkt 2 ustawy, **wystawiony nie wcześniej niż 6 miesięcy przed upływem terminu składania ofert**, a w stosunku do osób fizycznych oświadczenie w zakresie art. 24 ust. 1 pkt 2 ustawy (wymienione w ppkt.1);

3) aktualne zaświadczenie właściwego naczelnika urzędu skarbowego potwierdzające, że wykonawca nie zalega z opłacaniem podatków lub zaświadczenie, że uzyskał przewidziane prawem zwolnienie, odroczenie lub rozłożenie na raty zaległych płatności, lub wstrzymanie w całości wykonania decyzji właściwego organu podatkowego, **wystawione nie wcześniej niż 3 miesiące przed upływem terminu składania ofert**,

4) aktualne zaświadczenie właściwego oddziału Zakładu Ubezpieczeń Społecznych lub Kasy Rolniczego Ubezpieczenia Społecznego potwierdzające, że wykonawca nie zalega z opłacaniem składek na ubezpieczenie zdrowotne i społeczne, lub potwierdzenie, że uzyskał przewidziane prawem zwolnienie, odroczenie lub rozłożenie na raty zaległych płatności lub wstrzymanie w całości wykonania decyzji właściwego organu – **wystawione nie wcześniej niż 3 miesiące przed upływem terminu składania ofert**;

6.1.4 Informacja o dokumentach potwierdzających, że oferowane dostawy, usługi lub roboty budowlane odpowiadają określonym wymaganiom:

1) Oświadczenie, że oferowane roboty budowlane odpowiadają wymaganiom określonym przez Zamawiającego – **wg samodzielnie napisanego załącznika**.

6.1.5 Dokumenty dotyczące przynależności do tej samej grupy kapitałowej zgodnie z art. 26 ust. 2d ustawy:

1) Oświadczenie o braku przynależności do grupy kapitałowej – z wykorzystaniem wzoru określonego w dodatku nr 6 do SIWZ

Albo

2) Oświadczenie o przynależności do grupy kapitałowej wraz z listą podmiotów należących do tej samej grupy kapitałowej – z wykorzystaniem wzoru określonego w dodatku nr 7 do SIWZ

6.2 Oferta wspólna

Wykonawcy mogą wspólnie ubiegać się o udzielenie zamówienia (w ramach oferty wspólnej w rozumieniu art. 23 ustawy) pod warunkiem, że taka oferta spełniać będzie następujące wymagania:

1) Wykonawcy występujący wspólnie są zobowiązani do ustanowienia **Pełnomocnika** do reprezentowania ich w postępowaniu o udzielenie zamówienia albo reprezentowania w postępowaniu i zawarcia umowy w sprawie zamówienia publicznego;

2) Oryginał pełnomocnictwa lub kopia poświadczona za zgodność z oryginałem przez notariusza powinien być załączony do oferty i zawierać w szczególności wskazanie:

a) postępowania o zamówienie publiczne, którego dotyczy;

b) wszystkich wykonawców ubiegających się wspólnie o udzielenie zamówienia wymienionych z nazwy z określeniem adresu siedziby;

c) ustanowionego **Pełnomocnika** oraz zakres jego umocowania;

SPECYFIKACJA ISTOTNYCH WARUNKÓW ZAMÓWIENIA

na zadanie pn. „**Budowa placu rekreacji ruchowej przy zbiegu ulic Kościuszki i Alei Jana Pawła II w Radomsku**”

- 3) Dokument pełnomocnictwa musi być podpisany przez wszystkich Wykonawców ubiegających się wspólnie o udzielenie zamówienia. Podpisy muszą być złożone przez osoby uprawnione do składania oświadczeń woli wymienione we właściwym rejestrze lub ewidencji Wykonawców.
- 4) Dokumenty, o których mowa w pkt 6.1.3 SIWZ musi złożyć **osobno** każdy z Wykonawców składających ofertę wspólną;
- 5) W odniesieniu do warunków określonych w pkt. 5.2 SIWZ wymagania te mogą być spełnione wspólnie przez wykonawców składających ofertę wspólną (nie musi ich spełniać każdy z wykonawców składających ofertę wspólną osobno);
- 6) Oświadczenia, formularze, dokumenty sporządzone na załączonych do SIWZ wzorach, składa i podpisuje w imieniu wszystkich Wykonawców **Pełnomocnik** wpisując w miejscu przeznaczonym na podanie nazwy i adresu Wykonawcy, nazwy i adresy wszystkich Wykonawców składających ofertę wspólną;
- 7) Wszystkie **kserokopie dokumentów** załączone do oferty muszą być **opisane „za zgodność z oryginałem” i podpisane przez Pełnomocnika**;
- 8) Wszelka korespondencja prowadzona będzie przez Zamawiającego wyłącznie z Pełnomocnikiem, którego adres należy wpisać w formularzu ofertowym.
- 9) Jeżeli oferta Wykonawców występujących wspólnie zostanie wybrana, Zamawiający może zażądać przed zawarciem umowy w sprawie zamówienia publicznego, umowy regulującej współpracę tych Wykonawców.

6.3 Wykonawca zamieszkały poza terytorium Rzeczypospolitej Polskiej

6.3.1 Jeżeli wykonawca ma siedzibę lub miejsce zamieszkania poza terytorium Rzeczypospolitej Polskiej, zamiast dokumentów, o których mowa w pkt 6.1.3 ppkt 2,3,4 - składa dokument lub dokumenty wystawione w kraju, w którym ma siedzibę lub miejsce zamieszkania, potwierdzające odpowiednio, że:

- a) nie otwarto jego likwidacji ani nie ogłoszono upadłości,
- b) nie zalega z uiszczaniem podatków, opłat, składek na ubezpieczenie społeczne i zdrowotne albo, że uzyskał przewidziane prawem zwolnienie, odroczenie lub rozłożenie na raty zaległych płatności lub wstrzymanie w całości wykonania decyzji właściwego organu,

6.3.2 Dokument, o którym mowa w pkt 6.3.1 lit. a, powinien być wystawiony nie wcześniej niż 6 miesięcy przed upływem terminu składania ofert. Dokument, o którym mowa w pkt 6.3.1 lit. b powinien być wystawiony nie wcześniej niż 3 miesiące przed upływem terminu składania ofert.

6.3.3 Jeżeli w miejscu zamieszkania osoby lub w kraju w którym wykonawca ma siedzibę lub miejsce zamieszkania, nie wydaje się dokumentów, o których mowa w pkt 6.3.1 SIWZ, zastępuje się je dokumentem zawierającym oświadczenie złożone przed notariuszem, właściwym organem sądowym, administracyjnym albo organem samorządu zawodowego lub gospodarczego odpowiednio miejsca zamieszkania osoby lub kraju, w którym wykonawca ma siedzibę lub miejsce zamieszkania. Postanowienia pkt 6.3.2 niniejszej SIWZ stosuje się odpowiednio.

Rozdział 7

Informacje o sposobie porozumiewania się zamawiającego z wykonawcami oraz przekazywania oświadczeń i dokumentów, a także wskazanie osób uprawnionych do porozumiewania się z wykonawcami

7.1 Postępowanie o udzielenie niniejszego zamówienia z zastrzeżeniem wyjątków określonych w ustawie, prowadzi się z zachowaniem formy pisemnej.

7.2 Postępowanie o udzielenie zamówienia prowadzi się w języku polskim.

7.3 Zamawiający wymaga, aby wszelkiego rodzaju oświadczenia, wnioski, zawiadomienia oraz

NK. 3411/2-1/14
SPECYFIKACJA ISTOTNYCH WARUNKÓW ZAMÓWIENIA
na zadanie pn. „**Budowa placu rekreacji ruchowej przy zbiegu ulic Kościuszki i Alei
Jana Pawła II w Radomsku**”

informacje itp. (dalej zbiorczo Korespondencja) były kierowane pisemnie na adres:

Miejski Ośrodek Pomocy Społecznej
ul. Kościuszki 12a
97-500 Radomsko
Znak sprawy: NK. 3411/2-1/14
tel. 0-44 683 28 85, faks 0-44 683 28 55

Wykonawcy winni we wszelkich kontaktach z Zamawiającym powoływać się na wyżej podany znak sprawy.

7.4 Zamawiający dopuszcza składanie oświadczeń, wniosków, zawiadomień oraz informacji za pomocą faksu. Jeżeli Zamawiający lub Wykonawca przekazują Korespondencję faksem, **każda ze stron na żądanie drugiej niezwłocznie potwierdza fakt otrzymania faksu.**

7.5 Korespondencję przekazaną Zamawiającemu za pomocą faksu uważa się za złożoną w terminie, jeżeli jej treść dotarła do Zamawiającego na adres, podany w pkt. 7.3 SIWZ, przed upływem terminu i została niezwłocznie potwierdzona pisemnie.

7.6 Oferty muszą być złożone w formie pisemnej.

7.7 Osobą uprawnioną przez Zamawiającego do porozumiewania się z wykonawcami jest: Agnieszka Małek lub Marcin Dudek – tel. 0-44 683 28 85.

Rozdział 8 **Wymagania dotyczące wadium**

Oferta nie musi być zabezpieczona wadium.

Rozdział 9 **Termin związania ofertą**

Termin związania ofertą – 30 dni. Bieg terminu rozpoczyna się wraz z terminem składania ofert.

Rozdział 10 **Opis sposobu przygotowywania ofert**

10.1 Wykonawcy zobowiązani są zapoznać się dokładnie z informacjami zawartymi w SIWZ i przygotować ofertę zgodnie z wymaganiami określonymi w tym dokumencie.

10.2 Wykonawca ma prawo złożyć tylko jedną ofertę. Wykonawca, który przedkłada lub partycypuje w więcej niż jednej ofercie spowoduje, że wszystkie oferty z udziałem tego wykonawcy zostaną odrzucone.

10.3 Oferta oraz wszelkie dokumenty wymagane w niniejszej specyfikacji muszą spełniać następujące wymogi:

- a) oferta musi zostać sporządzona w języku polskim z zachowaniem formy pisemnej, np. na maszynie do pisania, komputerze lub inną trwałą i czytelną techniką,
- b) formularz ofertowy i wszystkie załączane dokumenty sporządzone przez Wykonawcę (również te złożone na załączonych do SIWZ wzorach) muszą być podpisane – za podpisane uznaje się własnoręczny podpis z pieczęcią imienną przez osobę(-y) upoważnioną(-e) do reprezentowania zgodnie z formą reprezentacji Wykonawcy określoną w dokumencie rejestrowym lub innym dokumencie właściwym dla formy organizacyjnej,
- c) w przypadku, gdy Wykonawcę reprezentuje pełnomocnik, do oferty musi być załączone pełnomocnictwo określające jego zakres i podpisane przez osoby uprawnione do reprezentacji Wykonawcy. Pełnomocnictwo to musi być załączone w formie oryginału lub kopii poświadczonej za zgodność z oryginałem przez notariusza,

SPECYFIKACJA ISTOTNYCH WARUNKÓW ZAMÓWIENIA

na zadanie pn. „**Budowa placu rekreacji ruchowej przy zbiegu ulic Kościuszki i Alei Jana Pawła II w Radomsku**”

d) pozostałe oświadczenia i dokumenty (inne niż wymienione w pkt. 6.2 ppkt 2 oraz pkt. 10.3 lit. b SIWZ) należy załączyć w formie oryginałów lub kopii poświadczonych za zgodność z oryginałem przez Wykonawcę lub właściwą(-e) osobę(-y) upoważnioną(-e) do reprezentacji danego Wykonawcy oraz muszą być one sporządzone w języku polskim, chyba że specyfikacja stanowi inaczej.

10.4 Ewentualne poprawki w tekście oferty muszą być naniesione w czytelny sposób i parafowane przez osobę(-y) podpisującą(-e) ofertę.

10.5 Określone w Rozdziale 6 SIWZ dokumenty składające się na ofertę, zaleca się zaparafować własnoręcznie przez osobę(-y) podpisującą(-e) ofertę.

10.6 Dokumenty sporządzone w języku obcym, muszą być składane wraz z ich tłumaczeniem na język polski. Tłumaczenie musi być poświadczone przez osobę(-y) upoważnioną(-e) do reprezentowania Wykonawcy.

10.7 Zaleca się ponumerowanie stron oferty oraz połączenie w sposób trwały wszystkich kart oferty, przy czym Wykonawca może nie numerować stron niezapisanych.

10.8 We wszystkich przypadkach, gdzie jest mowa o pieczętkach, Zamawiający dopuszcza złożenie czytelnego zapisu o treści pieczęci, np. nazwa (firma), adres lub czytelny podpis w przypadku pieczęci imiennej.

10.9 W przypadku, gdyby oferta, oświadczenia lub dokumenty zawierały informacje, stanowiące tajemnicę przedsiębiorstwa w rozumieniu przepisów o zwalczaniu nieuczciwej konkurencji Wykonawca winien, nie później niż w terminie składania ofert, w sposób nie budzący wątpliwości zastrzec, które informacje stanowią tajemnicę przedsiębiorstwa. Brak stosownego zastrzeżenia będzie traktowany jako jednoznaczna zgoda na włączenie całości przekazanych dokumentów i danych do dokumentacji postępowania oraz ich ujawnienie na zasadach określonych w ustawie.

Wykonawca **nie może zastrzec** informacji podawanych podczas otwarcia ofert, tj. nazwy (firmy) oraz adresu, a także informacji dotyczących ceny i terminu wykonania zamówienia, okresu gwarancji i warunków płatności zawartych w ofercie (por. art. 86 ust. 4 ustawy).

Zamawiający zaleca, aby informacje zastrzeżone, jako tajemnica przedsiębiorstwa były przez Wykonawcę złożone w oddzielnym opakowaniu (np. kopercie) z oznakowaniem „tajemnica przedsiębiorstwa” lub spięte (zszyte) oddzielnie od pozostałych, jawnych elementów oferty.

10.10 Ofertę należy złożyć w trwale zamkniętym opakowaniu (np. kopercie). **Opakowanie** powinno być oznakowane jako „OFERTA” oraz opatrzone nazwą przedmiotu zamówienia oraz **pieczęcią firmową Wykonawcy** (lub opisem w przypadku jej braku) zawierającą, co najmniej jego **nazwę, adres, numer telefonu oraz faksu**. Opakowanie zawierające ofertę powinno być zamknięte i zabezpieczone przed otwarciem, bez uszkodzenia, gwarantujące zachowanie poufności jej treści do czasu otwarcia.

10.11 Opakowanie należy zaadresować i opisać według wzoru:

**Miejski Ośrodek Pomocy Społecznej
ul. Kościuszki 12a,
97-500 Radomsko**

10.12 Na opakowaniu powinien znajdować się napis:

„Oferta przetargowa na budowę placu rekreacji ruchowej przy zbiegu ulic Kościuszki i Alei Jana Pawła II w Radomsku”.

NIE OTWIERAĆ PRZED 03.04.2014 r. do godz. 9.30”

SPECYFIKACJA ISTOTNYCH WARUNKÓW ZAMÓWIENIA

na zadanie pn. „**Budowa placu rekreacji ruchowej przy zbiegu ulic Kościuszki i Alei Jana Pawła II w Radomsku**”

10.13 W przypadku oferty wspólnej należy na opakowaniu wymienić z nazwy z określeniem **adresu siedziby – wszystkich Wykonawców** składających **ofertę wspólną** z zaznaczeniem **Pełnomocnika**.

10.14 Wykonawcy ponoszą wszelkie koszty własne związane z przygotowaniem i złożeniem oferty, niezależnie od wyniku postępowania.

10.15 Wykonawca może wprowadzić zmiany, poprawki, modyfikacje i uzupełnienia do złożonej oferty w formie pisemnej przed terminem składania ofert.

10.16 Wprowadzone zmiany muszą być złożone wg takich samych zasad jak złożona oferta tj. w odpowiednio oznakowanym opakowaniu (np. kopercie) z dopiskiem „ZMIANA” (pozostałe oznakowanie wg pkt 10.11).

10.17 Opakowanie oznakowane dopiskiem „ZMIANA” zostanie otwarte na sesji publicznego otwarcia ofert przy otwieraniu oferty Wykonawcy, który wprowadził zmiany i po stwierdzeniu poprawności procedury dokonania zmian, zostaną dołączone do oferty.

10.18 Wykonawca ma prawo przed upływem terminu składania ofert wycofać ofertę poprzez złożenie pisemnego powiadomienia (wg takich samych zasad jak wprowadzanie zmian) z napisem na opakowaniu (np. kopercie) „WYCOFANIE”.

10.19 Opakowanie oznakowane „WYCOFANIE” będzie otwierane na sesji publicznego otwarcia ofert w pierwszej kolejności. Opakowanie z ofertami, których dotyczy wycofanie nie będą otwierane.

10.20 W przypadku nieprawidłowego zaadresowania lub zamknięcia opakowania, Zamawiający nie bierze odpowiedzialności za złe skierowanie przesyłki i jej przedterminowe otwarcie. Oferta taka nie weźmie udziału w postępowaniu.

Rozdział 11

Opis sposobu udzielania wyjaśnień oraz modyfikacja treści specyfikacji istotnych warunków zamówienia

11.1. Wykonawca może zwrócić się do Zamawiającego o wyjaśnienie treści specyfikacji istotnych warunków zamówienia. Zamawiający niezwłocznie udzieli wyjaśnień, jednak nie później niż na 2 dni przed upływem terminu składania ofert pod warunkiem że wniosek o wyjaśnienie treści Specyfikacji Istotnych Warunków Zamówienia wpłynął do Zamawiającego nie później niż do końca dnia, w którym upływa połowa wyznaczonego terminu składania ofert określonego w pkt 12.1 niniejszej SIWZ.

11.2. Jeżeli wniosek o wyjaśnienie treści Specyfikacji Istotnych Warunków Zamówienia wpłynął po upływie terminu składania wniosku o wyjaśnienie treści Specyfikacji Istotnych Warunków Zamówienia, o którym mowa w pkt 11.1 niniejszej SIWZ., lub dotyczy udzielonych wyjaśnień, zamawiający może udzielić wyjaśnień albo pozostawić wniosek bez rozpatrywania.

11.3. Przedłużenie terminu składania ofert nie wpływa na bieg terminu składania wniosku o wyjaśnienie treści Specyfikacji Istotnych Warunków Zamówienia o którym mowa w pkt 11.1 niniejszej SIWZ.

11.4. Treść zapytań wraz z wyjaśnieniami Zamawiający przekaze wykonawcom, którym przekazał specyfikacje istotnych warunków zamówienia, bez ujawniania źródła zapytania; treść zapytań wraz z wyjaśnieniami Zamawiający zamieści także na stronie internetowej <http://www.mops-radomsko.pl>, (na której została zamieszczona specyfikacja).

SPECYFIKACJA ISTOTNYCH WARUNKÓW ZAMÓWIENIA

na zadanie pn. „**Budowa placu rekreacji ruchowej przy zbiegu ulic Kościuszki i Alei Jana Pawła II w Radomsku**”

11.5. Zamawiający nie przewiduje zwołania zebrania wszystkich Wykonawców.

11.6. W uzasadnionych przypadkach Zamawiający może przed upływem terminu składania ofert zmienić treść specyfikacji istotnych warunków zamówienia. Dokonaną zmianę specyfikacji zamawiający przekazuje niezwłocznie wszystkim wykonawcom, którym przekazano specyfikację istotnych warunków zamówienia, oraz zamieści ją na stronie internetowej [http:// www.mops-radomsko.pl](http://www.mops-radomsko.pl). Każda wprowadzona zmiana stanie się częścią SIWZ.

11.7. Jeżeli w postępowaniu zmiana treści specyfikacji istotnych warunków zamówienia prowadzi do zmiany treści ogłoszenia o zamówieniu, zamawiający zamieści ogłoszenie o zmianie ogłoszenia w Biuletynie Zamówień Publicznych oraz na stronie internetowej [http:// www.mops-radomsko.pl](http://www.mops-radomsko.pl).

11.8. Jeżeli w wyniku zmiany treści specyfikacji istotnych warunków zamówienia nieprowadzącej do zmiany treści ogłoszenia o zamówieniu jest niezbędny dodatkowy czas na wprowadzenie zmian w ofertach, zamawiający przedłuża termin składania ofert i informuje o tym wykonawców, którym przekazano specyfikację istotnych warunków zamówienia, oraz zamieści ją na stronie internetowej [http:// www.mops-radomsko.pl](http://www.mops-radomsko.pl).

Rozdział 12

Miejsce oraz termin składania i otwarcia ofert

12.1 **Ofertę należy złożyć w** siedzibie Zamawiającego w Sekretariacie Miejskiego Ośrodka Pomocy Społecznej, 97-500 Radomsko ul. Kościuszki 12a (Budynek A piętro I) **do dnia 03-04-2014 r. do godz. 9:00.**

12.2 Oferta złożona po terminie zostanie niezwłocznie zwrócona wykonawcy bez otwierania.

12.3 Publiczne **otwarcie ofert** nastąpi dnia **03-04-2014 r. o godz. 9:30** w siedzibie Miejskiego Ośrodka Pomocy Społecznej, 97-500 Radomsko ul. Kościuszki 12a I piętro.

12.4 Informacje ogłoszone w trakcie publicznego otwarcia ofert Zamawiający przekaże niezwłocznie Wykonawcom, którzy nie byli obecni przy otwarciu ofert, na ich wniosek.

Rozdział 13

Opis sposobu obliczenia ceny

13.1 Przed obliczeniem ceny oferty Wykonawca powinien dokładnie i szczegółowo zapoznać się ze specyfikacją istotnych warunków zamówienia. Zamawiający zaleca ponadto przeprowadzenie wizji lokalnej terenu objętego przedmiotem niniejszego zamówienia.

13.2 Wykonawca uwzględniając wszystkie wymogi, o których mowa w niniejszej SIWZ, powinien w zaproponowanej cenie ofertowej uwzględnić wszystkie niezbędne nakłady, pozwalające osiągnąć cel oznaczony w umowie. Nakłady te winny obejmować również wszelkie koszty związane z formą wynagrodzenia, dopełnieniem obowiązków wynikających z przepisów prawnych, umowy i specyfikacji istotnych warunków zamówienia.

13.3 Cenę oferty należy podać w formie **ryczałtu** zgodnie z drukiem formularza ofertowego, stanowiącego załącznik nr 1 niniejszej specyfikacji.

Ustawa z dnia 23 kwietnia 1964 r. Kodeks cywilny (Dz. U. nr 16, poz. 93, z późniejszymi zmianami) ten rodzaj wynagrodzenia określa w art. 632 następująco:

§ 1. Jeżeli strony umówiły się o wynagrodzenie ryczałtowe, przyjmujący zamówienie nie może żądać podwyższenia wynagrodzenia, chociażby w czasie zawarcia umowy nie można było przewidzieć rozmiaru lub kosztów prac.

SPECYFIKACJA ISTOTNYCH WARUNKÓW ZAMÓWIENIA

na zadanie pn. „**Budowa placu rekreacji ruchowej przy zbiegu ulic Kościuszki i Alei Jana Pawła II w Radomsku**”

§ 2. Jeżeli jednak wskutek zmiany stosunków, której nie można było przewidzieć, wykonanie dzieła groziłoby przyjmującemu zamówienie rażącą stratą, sąd może podwyższyć ryczałt lub rozwiązać umowę.

W związku z powyższym cena oferty musi zawierać wszelkie koszty niezbędne do zrealizowania zamówienia zgodnie z prawem i najlepszą wiedzą techniczną. Będą to między innymi następujące koszty: podatku VAT, przygotowanie inwestycji, uzgodnienie z Zamawiającym proponowanych rozwiązań, wykonanie dokumentacji projektowej w zakresie niezbędnym dla wykonania wszystkich prac oraz uzyskanie stosownych pozwoleń (brak sprzeciwu ze strony organu administracji architektoniczno-budowlanej), uzyskania geodezyjnych podkładów mapowych do celów projektowych, ewentualnych projektów wykonawczych, wykonania wszelkich robót budowlanych niezbędnych do wykonania przedmiotu zamówienia i uzyskania pozwolenia na użytkowanie, robót przygotowawczych, wykończeniowych i porządkowych, zorganizowania i zagospodarowania oraz późniejszej likwidacji placu budowy, koszty związane z zabezpieczeniem i oznakowaniem prowadzonych robót, utrzymania zaplecza budowy (woda, energia elektryczna, telefon, dozоровanie budowy), odwodnienia wykopów, ewentualnego pompowania wody, wywozu nadmiaru gruntu, ewentualnej wymiany gruntu, zagęszczenia gruntu, przekopów kontrolnych, wykonania ewentualnych przekładek w przypadku kolizji z istniejącym uzbrojeniem, ewentualnej wycinki drzew, wykonania niezbędnych rusztowań, odtworzenia dróg i chodników, pełnej obsługi geodezyjnej wraz z inwentaryzacją powykonawczą, wykonania dokumentacji powykonawczej, koszty związane z odbiorami wykonanych robót i innych czynności niezbędnych do wykonania przedmiotu zamówienia, dostawa i montaż urządzeń outdoor-fitness oraz innych elementów małej architektury, wykonanie zagospodarowania terenu, dostarczenie instrukcji obsługi i przeszkolenie załogi, zapewnienie nadzoru, serwisu i gwarancji dla eksploatacji zamontowanych urządzeń.

Nie jest wymagane załączanie do oferty kosztorysu ofertowego.

13.4 W formularzu ofertowym wykonawca podaje: cenę netto (bez podatku VAT), stawkę podatku VAT oraz cenę brutto obejmującą podatek od towarów i usług (VAT) za wykonanie całości zamówienia stanowiącą sumę pozycji wskazanych w poniższej tabeli *tj: roboty ziemne związane z przygotowaniem terenu, wykonanie nawierzchni, schodów terenowych, odtworzenie trawników wraz z przygotowaniem podłoża, nasadzenie pnączy i roślin iglastych zimnozielonych, dostawa i montaż urządzeń (7 urządzeń), dostawa i montaż tablicy informacyjnej, ławki, koszy, furtki, prace porządkowe i rekultywacyjne, dostarczenie instrukcji obsługi i przeszkolenie załogi* oraz wykonanie kompletnej dokumentacji projektowej

13.5 Dla porównania ofert Zamawiający będzie brał pod uwagę cenę brutto obejmującą podatek od towarów i usług (VAT) za wykonanie całości przedmiotu zamówienia.

13.6 Jeżeli złożono ofertę, której wybór prowadziłby do powstania obowiązku podatkowego Zamawiającego zgodnie z przepisami o podatku od towarów i usług w zakresie dotyczącym wewnątrzwspólnotowego nabycia towarów, Zamawiający w celu oceny takiej oferty dolicza do przedstawionej w niej ceny podatek od towarów i usług, który miałby obowiązek wpłacić zgodnie z obowiązującymi przepisami (art. 91 ust. 3A ustawy).

13.7 Wszystkie wartości podane w formularzu ofertowym powinny być liczone w złotych polskich z dokładnością do dwóch miejsc po przecinku w rozumieniu ustawy z dnia 5 lipca 2001 r. o cenach (Dz. U. Nr 97, poz. 1050 z późn. zm.) oraz ustawy z dnia 7 lipca 1994 r. o denominacji złotego (Dz. U. Nr 84, poz. 386 z późn. zm.).

13.8 Zamawiający nie dopuszcza podawania cen ofertowych w walutach obcych.

13.9 Zamawiający zgodnie z art. 87 ust. 2 ustawy Prawo zamówień publicznych, poprawi w ofercie:

a) oczywiste omyłki pisarskie,

SPECYFIKACJA ISTOTNYCH WARUNKÓW ZAMÓWIENIA

na zadanie pn. „Budowa placu rekreacji ruchowej przy zbiegu ulic Kościuszki i Alei Jana Pawła II w Radomsku”

- b) oczywiste omyłki rachunkowe, z uwzględnieniem konsekwencji rachunkowych dokonanych poprawek,
 c) inne omyłki polegające na niezgodności oferty ze specyfikacją istotnych warunków zamówienia niepowodujące istotnych zmian w treści oferty
 - niezwłocznie zawiadamiając o tym wykonawcę, którego oferta została poprawiona.

Rozdział 14**Opis kryteriów, którymi zamawiający będzie się kierował przy wyborze oferty, wraz z podaniem znaczenia tych kryteriów i sposobu oceny ofert**

14.1 Kryteria oceny ofert i znaczenie tych kryteriów:

cena – 100%

14.2 Sposób oceniania ofert:

1) w kryterium cena w którym zamawiającemu zależy, aby Wykonawca przedstawił jak najniższy wskaźnik (cena), zostanie zastosowany następujący wzór:

$$\text{Liczba zdobytych punktów} = \frac{C_n}{C_b} \times 100 \times \text{waga kryterium } \mathbf{100\%}$$

Gdzie:

C_n – cena najniższa wśród ofert nie odrzuconych

C_b – cena oferty badanej

100 – wskaźnik stały

100 % – procentowe znaczenie kryterium ceny

Liczba punktów, którą można uzyskać w ramach kryterium cena obliczona zostanie przez podzielenie ceny najniższej z ofert przez cenę ocenianej oferty i pomnożenie tak otrzymanej liczby przez 100 punktów i wagę kryterium, którą ustalono na 100%.

14.3 Oferty będą oceniane w odniesieniu do najkorzystniejszych warunków przedstawionych przez Wykonawców w zakresie w/w kryterium. Oferta wypełniająca w najwyższym stopniu wymagania określone w powyższym kryterium otrzyma maksymalną liczbę punktów. Pozostałym Wykonawcom, spełniającym wymagania kryterialne przypisana zostanie odpowiednio mniejsza (proporcjonalnie mniejsza) liczba punktów.

14.4 Zamawiający zastosuje zaokrąglenie każdego wyniku do dwóch miejsc po przecinku.

Rozdział 15**Informacje o formalnościach, jakie powinny zostać dopełnione po wyborze oferty w celu zawarcia umowy w sprawie zamówienia publicznego**

15.1 Wybranemu wykonawcy, zamawiający określi miejsce i termin podpisania umowy. Termin zawarcia umowy może ulec zmianie w przypadku skorzystania przez któregoś z Wykonawców ze środków ochrony prawnej. O nowym terminie zawarcia umowy wybrany Wykonawca zostanie poinformowany po zakończeniu postępowania odwoławczego.

15.2 Wraz z pismem informującym o miejscu i terminie podpisania umowy Zamawiający przekaże Wykonawcy szczegółowe informacje na temat wymaganego zabezpieczenia należytego wykonania umowy, w tym wysokość kwot oraz terminy ich trwania.

15.3 Osoby reprezentujące wykonawcę przy podpisywaniu umowy powinny posiadać ze sobą dokumenty potwierdzające ich umocowanie do podpisania umowy, o ile umocowanie to nie

SPECYFIKACJA ISTOTNYCH WARUNKÓW ZAMÓWIENIA
na zadanie pn. „**Budowa placu rekreacji ruchowej przy zbiegu ulic Kościuszki i Alei Jana Pawła II w Radomsku**”

będzie wynikać z dokumentów załączonych do oferty.

Rozdział 16

Wymagania dotyczące zabezpieczenia należytego wykonania umowy

16.1 Zamawiający żąda zabezpieczenia należytego wykonania umowy (dalej „Zabezpieczenie”), na pokrycie roszczeń z tytułu niewykonania lub nienależytego wykonania umowy.

16.2 Zabezpieczenie ustala się w wysokości 10 % do ceny całkowitej podanej w ofercie.

16.3 Wykonawca zobowiązany jest do wniesienia Zabezpieczenia przed podpisaniem umowy. Dokument potwierdzający wniesienie zabezpieczenia należy złożyć przed podpisaniem umowy u Zamawiającego.

16.4 Zabezpieczenie może być wniesione w jednej lub kilku następujących formach:

1) pieniądzu, **przelewem** na rachunek bankowy Zamawiającego w ESBANK Banku Spółdzielczym w Radomsku

Nr rachunku: **37 8980 0009 2001 0037 5427 0010**

z dopiskiem: **Zabezpieczenie – „Budowa placu rekreacji ruchowej przy zbiegu ulic Kościuszki i Alei Jana Pawła II w Radomsku”**

Uwaga: Za termin wniesienia zabezpieczenia w formie pieniężnej przyjmuje się termin uznania na rachunku Zamawiającego.

2) poręczeniach bankowych lub poręczeniach spółdzielczej kasy oszczędnościowo – kredytowej, z tym że zobowiązanie kasy jest zawsze zobowiązaniem pieniężnym;

3) gwarancjach bankowych,

4) gwarancjach ubezpieczeniowych.

5) poręczeniach udzielanych przez podmioty, o których mowa w art. 6b ust. 5 pkt 2 ustawy z dnia 9 listopada 2000 r. o utworzeniu Polskiej Agencji Rozwoju Przedsiębiorczości.

16.5 Jeżeli Zabezpieczenie będzie wnoszone w formie o której mowa w pkt. 16.4 ppkt. 2 – 5 , wówczas Wykonawca przed podpisaniem umowyłoży Zamawiającemu oryginał dokumentu wystawiony na rzecz Zamawiającego. Dokument ten musi zawierać w swojej treści zobowiązanie poręczyciela lub gwaranta **do nieodwołalnej i bezwarunkowej wypłaty należności, do których zobowiązany jest z tytułu zabezpieczenia należytego wykonania umowy przez wykonawcę, na pierwsze pisemne żądanie Zamawiającego wzywające do zapłaty.**

16.6 Zwrot Zabezpieczenia odbędzie się w następujący sposób:

1) Zamawiający zwróci 70 % zabezpieczenia w terminie 30 dni od dnia wykonania zamówienia i uznania przez zamawiającego za należyte wykonane.

2) Kwota pozostawiona na zabezpieczenie roszczeń z tytułu rękojmi za wady wynosi 30 % wysokości zabezpieczenia. Kwota ta zostanie zwrócona nie później niż w 15 dniu po upływie terminu okresu rękojmi za wady.

16.7 W zależności od formy wniesienia zabezpieczenia stosowne zapisy zostaną wprowadzone do umowy.

Rozdział 17

Istotne dla stron postanowienia umowy

17.1 Wszystkie istotne postanowienia umowy wraz z wysokością kar umownych z tytułu niewykonania lub nienależytego wykonania umowy oraz ze szczegółowym zakresem obowiązków Wykonawcy związanych z realizacją przedmiotu zamówienia zawarte zostały we wzorze umowy stanowiącym **dodatek nr 4** do niniejszej SIWZ.

SPECYFIKACJA ISTOTNYCH WARUNKÓW ZAMÓWIENIA

na zadanie pn. „**Budowa placu rekreacji ruchowej przy zbiegu ulic Kościuszki i Alei Jana Pawła II w Radomsku**”

17.2 Wykonawca akceptuje treść wzoru umowy na wykonanie przedmiotu zamówienia, stanowiącego dodatek do niniejszej SIWZ, oświadczeniem zawartym w treści formularza ofertowego. Postanowienia umowy ustalone we wzorze nie podlegają zmianie przez Wykonawcę. Przyjęcie przez Wykonawcę postanowień wzoru umowy stanowi jeden z warunków ważności oferty.

17.3 Zamawiający zastrzega możliwość istotnej zmiany umowy, warunki takiej zmiany zawarte zostały we wzorze umowy stanowiącym **dodatek nr 4** do niniejszej SIWZ.

Rozdział 18

Pouczenie o środkach ochrony prawnej przysługujących wykonawcy w toku postępowania o udzielenie zamówienia

18.1 Wykonawcy, a także innemu podmiotowi, jeżeli ma lub miał interes w uzyskaniu zamówienia oraz poniósł lub może ponieść szkodę w wyniku naruszenia przez Zamawiającego przepisów ustawy – Prawo zamówień publicznych przysługują środki ochrony prawnej określone w Dziale VI ustawy.

18.2 Środki ochrony prawnej wobec ogłoszenia o zamówieniu oraz specyfikacji istotnych warunków zamówienia przysługują również organizacjom wpisanym na listę organizacji uprawnionych do wnoszenia środków ochrony prawnej, prowadzoną przez Prezesa Urzędu.

Część II

Dodatkowe postanowienia specyfikacji istotnych warunków zamówienia

Rozdział 19

Opis części zamówienia, jeżeli zamawiający dopuszcza składanie ofert częściowych

Zamawiający nie dopuszcza składanie ofert częściowych.

Rozdział 20

Maksymalna liczba wykonawców, z którymi zamawiający zawrze umowę ramową, jeżeli zamawiający przewiduje zawarcie umowy ramowej

Zamawiający nie przewiduje zawarcia umowy ramowej.

Rozdział 21

Informacja o przewidywanych zamówieniach uzupełniających oraz okoliczności, po których zaistnieniu będą one udzielane, jeżeli zamawiający przewiduje udzielenie takich zamówień

Zamawiający przewiduje udzielenie zamówień uzupełniających stanowiących nie więcej niż 20 % wartości zamówienia podstawowego i polegających na wykonaniu prac tego samego rodzaju co określone w przedmiarze robót dotyczącym branży budowlanej (dodatek nr 7 do SIWZ)

Rozdział 22

Opis sposobu przedstawienia ofert wariantowych oraz minimalne warunki, jakim muszą odpowiadać oferty wariantowe, jeżeli zamawiający dopuszcza ich składanie

Zamawiający nie dopuszcza składania ofert wariantowych.

Rozdział 23

Adres poczty elektronicznej lub strony internetowej zamawiającego, jeżeli

SPECYFIKACJA ISTOTNYCH WARUNKÓW ZAMÓWIENIA
na zadanie pn. „Budowa placu rekreacji ruchowej przy zbiegu ulic Kościuszki i Alei
Jana Pawła II w Radomsku”

zamawiający dopuszcza porozumiewanie się drogą elektroniczną

Zamawiający nie dopuszcza porozumiewania się drogą elektroniczną.

Rozdział 24

Informacje dotyczące walut obcych, w jakich mogą być prowadzone rozliczenia między zamawiającym a wykonawcą, jeżeli zamawiający przewiduje rozliczenia w walutach obcych

Wszelkie rozliczenia między Zamawiającym a Wykonawcą będą prowadzone wyłącznie w złotych polskich.

Rozdział 25

Postanowienia dotyczące aukcji elektronicznej

Zamawiający nie przewiduje wyboru najkorzystniejszej oferty z zastosowaniem aukcji elektronicznej.

Rozdział 26

Wysokość zwrotu kosztów udziału w postępowaniu, jeżeli zamawiający przewiduje ich zwrot

Zamawiający nie przewiduje zwrotu kosztów udziału w postępowaniu.

Rozdział 27

Informacje dotyczące możliwości udzielenia zaliczek na poczet wykonania zamówienia

Zamawiający nie przewiduje udzielania zaliczek na poczet wykonania zamówienia.

Część III

Szczególne postanowienia specyfikacji istotnych warunków zamówienia

Rozdział 28

Podwykonawcy

28.1 Wykonawca może powierzyć wykonanie przedmiotu zamówienia podwykonawcom. Wówczas Wykonawca wskazuje w pkt. 11 formularza ofertowego część zamówienia, jaką zamierza powierzyć podwykonawcom.

28.2 Jeżeli Wykonawca nie będzie przewidywał przy realizacji przedmiotu zamówienia podwykonawców, wówczas nie uzupełnia pkt. 11 formularza ofertowego.

28.3 W przypadku zatrudnienia podwykonawców Wykonawca odpowiada za ich pracę jak za swoją własną.

Rozdział 29

Wykaz dodatków

Dodatki :

- nr 1 - druk formularza ofertowego,
- nr 2 - druk oświadczenia o spełnianiu warunków udziału w postępowaniu,
- nr 3 - druk oświadczenia o braku podstaw do wykluczenia,
- nr 4 - wzór umowy,

NK. 3411/2-1/14

SPECYFIKACJA ISTOTNYCH WARUNKÓW ZAMÓWIENIA

na zadanie pn. „**Budowa placu rekreacji ruchowej przy zbiegu ulic Kościuszki i Alei Jana Pawła II w Radomsku**”

- nr 5 - druk wykazu robót budowlanych wykonanych w okresie ostatnich pięciu lat przed dniem wszczęcia postępowania,
- nr 6 - oświadczenie o braku przynależności do grupy kapitałowej
- nr 7 - oświadczenie o przynależności do grupy kapitałowej
- nr 8 - program funkcjonalno-użytkowy

D Y R E K T O R
Miejskiego Ośrodka Pomocy Społecznej
/-/

mgr Andrzej Barszcz
(w imieniu Zamawiającego)

Radomsko, dn. 19-04-2014 r.

NK. 3411/2-1/14
SPECYFIKACJA ISTOTNYCH WARUNKÓW ZAMÓWIENIA
na zadanie pn. „Budowa placu rekreacji ruchowej przy zbiegu ulic Kościuszki i Alei
Jana Pawła II w Radomsku”

Dodatek nr 1 do SIWZ

FORMULARZ OFERTOWY

Do:

Miejski Ośrodek Pomocy Społecznej
97-500 Radomsko, ul. Kościuszki 12a
tel. 044-683-28-85; fax 044-683-28-55
<http://www.mops-radomsko.pl>, www.bip.radomsko.pl

Ofertę przetargową składa:

Nazwa Wykonawcy:.....

Adres:.....

Województwo:.....

Tel./Fax.

REGON:

NIP:.....

Osoba upoważniona do kontaktów.....

Odpowiadając na ogłoszenie o przetargu nieograniczonym prowadzonym pod nazwą:

**„Budowa placu rekreacji ruchowej przy zbiegu ulic Kościuszki
i Alei Jana Pawła II w Radomsku”**

przedkładam(-y) niniejszą ofertę oświadczając, że akceptujemy w całości wszystkie warunki
zawarte w specyfikacji istotnych warunków zamówienia (SIWZ).

1. Oferuję/oferujemy wykonanie zgodnie z opisem przedmiotu zamówienia zawartym
w specyfikacji istotnych warunków zamówienia za wynagrodzeniem ryczałtowym w kwocie:

Cena netto całego zadania wynosi: zł

słownie : zł

podatek VAT :% zł

słownie: zł

Cena brutto całego zadania wynosi: zł

słownie : zł

w tym:

1.1 Cena netto za wykonanie dokumentacji projektowej:zł

podatek VAT :% zł

Cena brutto za wykonanie dokumentacji projektowej : zł

1.2 ryczałtowa wartość wykonanych robót budowlanych i dokumentacji użytkowania *zgodnie
z następującą tabelą elementów scalonych:*

SPECYFIKACJA ISTOTNYCH WARUNKÓW ZAMÓWIENIAna zadanie pn. „**Budowa placu rekreacji ruchowej przy zbiegu ulic Kościuszki i Alei Jana Pawła II w Radomsku**”

Lp.	Wyszczególnienie	Cena netto w zł.	Cena brutto w zł.
1.	Roboty ziemne związane z przygotowaniem terenu		
1.1	Wykonanie nawierzchni		
1.2	Wykonanie schodów terenowych		
1.3	Odtworzenie trawników wraz z przygotowaniem podłoża		
1.4	Nasadzenie pnączy i roślin iglastych zimnozielonych		
2.	Dostawa i montaż urządzeń		
2.1	(nazwa urządzenia)		
2.2	(nazwa urządzenia)		
2.3	(nazwa urządzenia)		
2.4	(nazwa urządzenia)		
2.5	(nazwa urządzenia)		
2.6	(nazwa urządzenia)		
2.7	(nazwa urządzenia)		
3.	Dostawa i montaż tablicy informacyjnej		
4.	Dostawa i montaż ławki		
5.	Dostawa i montaż koszy		
6.	Dostawa i montaż furtki		
7.	Prace porządkowe i rekultywacyjne		
8.	Dostarczenie instrukcji obsługi i przeszkolenie załogi		
<i>Razem</i>			

2. Oświadczamy, że zapoznaliśmy się z postanowieniami specyfikacji istotnych warunków zamówienia wraz z załączonymi do niej dokumentami, uzyskaliśmy wszelkie informacje i wyjaśnienia niezbędne do przygotowania oferty.

3. Oświadczamy, że oferowane roboty budowlane odpowiadają wymaganiom określonym przez Zamawiającego.

4. Oświadczamy, że osoby, które będą uczestniczyć w wykonywaniu zamówienia posiadają wymagane uprawnienia, jeżeli ustawy nakładają obowiązek posiadania takich uprawnień.

5. Informujemy, że uważamy się za związanych niniejszą ofertą na czas wskazany w specyfikacji istotnych warunków zamówienia.

6. Zobowiązujemy się zrealizować zamówienie w terminie określonym w specyfikacji istotnych warunków zamówienia.

7. Oświadczamy, że wzór umowy (dodatek nr 4 do SIWZ) został przez nas zaakceptowany i zobowiązujemy się w przypadku wyboru naszej oferty do zawarcia umowy na wymienionych w niej warunkach w miejscu i terminie wyznaczonym przez Zamawiającego.

8. Na wbudowane materiały i urządzenia oraz wykonane roboty udzielamy gwarancji i rękojmi na okres **36 miesięcy** od podpisania protokołu odbioru końcowego.

9. Jeżeli nasza oferta zostanie wybrana, zobowiązujemy się do wniesienia przed podpisaniem umowy zabezpieczenia należytego wykonania umowy zgodnie z warunkami ustalonymi w specyfikacji istotnych warunków zamówienia.

SPECYFIKACJA ISTOTNYCH WARUNKÓW ZAMÓWIENIA

na zadanie pn. „**Budowa placu rekreacji ruchowej przy zbiegu ulic Kościuszki i Alei Jana Pawła II w Radomsku**”

.....
10. Podwykonawcom zamierzamy powierzyć wykonanie następujących części zamówienia (*jeżeli dotyczy*):

- wykonanie
.....

- wykonanie
.....

11. Pełnomocnik w przypadku składania oferty wspólnej (*jeżeli dotyczy*):

Nazwisko, imię

Stanowisko

Telefon faks

12. Niniejsza oferta przetargowa zawiera następujące dokumenty i załączniki:

1)

2)

3)

4)

5)

6)

7)

8)

9)

10)

.....
(*miejsowość i data*)

.....
(*podpis osób(-y) uprawnionej do składania oświadczenia woli w imieniu wykonawcy*)

NK. 3411/2-1/14
SPECYFIKACJA ISTOTNYCH WARUNKÓW ZAMÓWIENIA
na zadanie pn. „**Budowa placu rekreacji ruchowej przy zbiegu ulic Kościuszki i Alei
Jana Pawła II w Radomsku**”

.....
Dodatek nr 2 do SIWZ

.....
(nazwa wykonawcy)

.....
(adres)

.....
(numer tel) (fax)

**Oświadczenie
o spełnianiu warunków udziału w postępowaniu**

Przystępując do postępowania o udzielenie zamówienia publicznego prowadzonego pod nazwą:

**„Budowa placu rekreacji ruchowej przy zbiegu ulic Kościuszki
i Alei Jana Pawła II w Radomsku”**

ja niżej podpisany, reprezentując Wykonawcę, którego nazwa jest wpisana powyżej, jako upoważniony na piśmie lub wpisany w odpowiednich dokumentach rejestrowych, w imieniu reprezentowanego przeze mnie Wykonawcy oświadczam, że spełniam(y) warunki ubiegania się o zamówienie, zgodnie z art. 22 ust. 1 ustawy - Prawo zamówień publicznych, który brzmi:

Art. 22.1. *O udzielenie zamówienia mogą ubiegać się wykonawcy, którzy spełniają warunki dotyczące:*

- 1) *posiadania uprawnień do wykonywania określonej działalności lub czynności, jeżeli przepisy prawa nakładają obowiązek ich posiadania;*
- 2) *posiadania wiedzy i doświadczenia;*
- 3) *dysponowania odpowiednim potencjałem technicznym oraz osobami zdolnymi do wykonania zamówienia;*
- 4) *sytuacji ekonomicznej i finansowej.*

.....
(miejscowość i data)

.....
(podpis osób(-y) uprawnionej
do składania oświadczenia
woli w imieniu wykonawcy)

SPECYFIKACJA ISTOTNYCH WARUNKÓW ZAMÓWIENIA

na zadanie pn. „**Budowa placu rekreacji ruchowej przy zbiegu ulic Kościuszki i Alei Jana Pawła II w Radomsku**”

Dodatek nr 3 do SIWZ

(nazwa wykonawcy)

(adres)

(numer tel) (fax)

**Oświadczenie
o braku podstaw do wykluczenia z postępowania**

Przystępując do postępowania o udzielenie zamówienia publicznego prowadzonego pod nazwą:

**„Budowa placu rekreacji ruchowej przy zbiegu ulic Kościuszki
i Alei Jana Pawła II w Radomsku”**

ja niżej podpisany, reprezentując Wykonawcę, którego nazwa jest wpisana powyżej, jako upoważniony na piśmie lub wpisany w odpowiednich dokumentach rejestrowych, w imieniu reprezentowanego przeze mnie Wykonawcy oświadczam, że nie podlegam(y) wykluczeniu z postępowania o udzielenie zamówienia na podstawie art. 24 ust. 1 ustawy – Prawo zamówień publicznych, który brzmi:

Art. 24. 1. *Z postępowania o udzielenie zamówienia wyklucza się:*

- 1) *wykonawców, którzy wyrządzili szkodę, nie wykonując zamówienia lub wykonując je nienależycie, jeżeli szkoda ta została stwierdzona orzeczeniem sądu, które uprawomocniło się w okresie 3 lat przed wszczęciem postępowania;*
- 2) *wykonawców, w stosunku do których otwarto likwidację lub których upadłość ogłoszono, z wyjątkiem wykonawców, którzy po ogłoszeniu upadłości zawarli układ zatwierdzony prawomocnym postanowieniem sądu, jeżeli układ nie przewiduje zaspokojenia wierzycieli przez likwidację majątku upadłego;*
- 3) *wykonawców, którzy zalegają z uiszczeniem podatków, opłat lub składek na ubezpieczenia społeczne lub zdrowotne, z wyjątkiem przypadków gdy uzyskali oni przewidziane prawem zwolnienie, odroczenie, rozłożenie na raty zaległych płatności lub wstrzymanie w całości wykonania decyzji właściwego organu;*
- 4) *osoby fizyczne, które prawomocnie skazano za przestępstwo popełnione w związku z postępowaniem o udzielenie zamówienia, przestępstwo przeciwko prawom osób wykonujących pracę zarobkową, przestępstwo przeciwko środowisku, przestępstwo przekupstwa, przestępstwo przeciwko obrotowi gospodarczemu lub inne przestępstwo popełnione w celu osiągnięcia korzyści majątkowych, a także za przestępstwo skarbowe lub przestępstwo udziału w zorganizowanej grupie albo związku mających na celu popełnienie przestępstwa lub przestępstwa skarbowego;*
- 5) *spółki jawne, których wspólnika prawomocnie skazano za przestępstwo popełnione w związku z postępowaniem o udzielenie zamówienia, przestępstwo przeciwko prawom osób wykonujących pracę zarobkową, przestępstwo przeciwko środowisku, przestępstwo przekupstwa, przestępstwo przeciwko obrotowi gospodarczemu lub inne przestępstwo popełnione w celu osiągnięcia korzyści majątkowych, a także za przestępstwo skarbowe lub przestępstwo udziału w zorganizowanej grupie albo związku mających na celu popełnienie przestępstwa lub przestępstwa skarbowego;*
- 6) *spółki partnerskie, których partnera lub członka zarządu prawomocnie skazano za przestępstwo popełnione w związku z postępowaniem o udzielenie zamówienia, przestępstwo przeciwko prawom osób wykonujących pracę zarobkową, przestępstwo przeciwko środowisku,*

SPECYFIKACJA ISTOTNYCH WARUNKÓW ZAMÓWIENIA

na zadanie pn. „**Budowa placu rekreacji ruchowej przy zbiegu ulic Kościuszki i Alei Jana Pawła II w Radomsku**”

.....
przestępstwo przekupstwa, przestępstwo przeciwko obrotowi gospodarczemu lub inne przestępstwo popełnione w celu osiągnięcia korzyści majątkowych, a także za przestępstwo skarbowe lub przestępstwo udziału w zorganizowanej grupie albo związku mających na celu popełnienie przestępstwa lub przestępstwa skarbowego;

7) spółki komandytowe oraz spółki komandytowo-akcyjne, których komplementariusza prawomocnie skazano za przestępstwo popełnione w związku z postępowaniem o udzielenie zamówienia, przestępstwo przeciwko prawom osób wykonujących pracę zarobkową, przestępstwo przeciwko środowisku, przestępstwo przekupstwa, przestępstwo przeciwko obrotowi gospodarczemu lub inne przestępstwo popełnione w celu osiągnięcia korzyści majątkowych, a także za przestępstwo skarbowe lub przestępstwo udziału w zorganizowanej grupie albo związku mających na celu popełnienie przestępstwa lub przestępstwa skarbowego;

8) osoby prawne, których urzędującego członka organu zarządzającego prawomocnie skazano za przestępstwo popełnione w związku z postępowaniem o udzielenie zamówienia, przestępstwo przeciwko prawom osób wykonujących pracę zarobkową, przestępstwo przeciwko środowisku, przestępstwo przekupstwa, przestępstwo przeciwko obrotowi gospodarczemu lub inne przestępstwo popełnione w celu osiągnięcia korzyści majątkowych, a także za przestępstwo skarbowe lub przestępstwo udziału w zorganizowanej grupie albo związku mających na celu popełnienie przestępstwa lub przestępstwa skarbowego;

9) podmioty zbiorowe, wobec których sąd orzekł zakaz ubiegania się o zamówienia, na podstawie przepisów o odpowiedzialności podmiotów zbiorowych za czyny zabronione pod groźbą kary;

.....
(miejscowość i data)

.....
(podpis osób(-y) uprawnionej
do składania oświadczenia
woli w imieniu wykonawcy)

SPECYFIKACJA ISTOTNYCH WARUNKÓW ZAMÓWIENIA

na zadanie pn. „**Budowa placu rekreacji ruchowej przy zbiegu ulic Kościuszki i Alei Jana Pawła II w Radomsku**”

Dodatek nr 4 do SIWZ

UMOWA NR (wzór)

Zawarta w dniu w Radomsku, pomiędzy Miejskim Ośrodkiem Pomocy Społecznej ul. Krasickiego 12a, 97-500 Radomsko, NIP 772-15-23-068 zwanym w dalszej części umowy **Zamawiającym**, reprezentowanym przez:
Dyrektora – Andrzeja Barszcza

a firmą:

zwaną w dalszej części umowy **Wykonawcą** reprezentowanym przez:

.....

§ 1

1. Zamawiający powierza, a Wykonawca przyjmuje do realizacji wykonanie placu rekreacji ruchowej w postaci siłowni terenowej przy zbiegu ulic Kościuszki i alei Jana Pawła II w Radomsku.
2. Zakres prac do wykonania w ramach przedmiotowego zamówienia został szczegółowo określony w programie funkcjonalno-użytkowym stanowiących dodatek nr 8 do SIWZ.
3. Wykonawca zobowiązany jest do wykonania przedmiotu zamówienia zgodnie z dokumentacją projektową, zasadami wiedzy technicznej i sztuki budowlanej, obowiązującymi przepisami i polskimi normami oraz oddania przedmiotu zamówienia w terminie niżej uzgodnionym.

§ 2

1. Wykonawcy za wykonanie całości przedmiotu zamówienia zgodnie z przyjętą ofertą przysługuje wynagrodzenie ryczałtowe w wysokości:

Cena netto całego zadania wynosi: zł

słownie : zł

podatek VAT :% zł

słownie: zł

Cena brutto całego zadania wynosi: zł

słownie : zł

2. W przypadku ustawowej zmiany stawki podatku od towarów i usług (VAT), strony umowy mogą zaktualizować obowiązujące stawki VAT w trybie aneksu do umowy.

§ 3

1. Strony ustalają, że Wykonawca będzie wykonywać za pomocą podwykonawcy następujący zakres robót:..... natomiast pozostały zakres robót będzie wykonywać osobiście.
2. Do zawarcia przez Wykonawcę umowy z podwykonawcą jest wymagana zgoda Zamawiającego. Jeżeli Zamawiający, w terminie 14 dni od przedstawienia przez Wykonawcę umowy z podwykonawcą, nie zgłosi na piśmie sprzeciwu lub zastrzeżeń, uważa się, że wyraził zgodę na zawarcie niniejszej umowy.
3. W celu uruchomienia bezpośrednich płatności dla Wykonawcy, Zamawiający ma prawo żądać od Wykonawcy pisemnego potwierdzenia zapłaty podwykonawcom wynagrodzenia za wykonane prace, w ramach zaakceptowanej przez Zamawiającego umowy, o której mowa w ust. 2. W przypadku nie doręczenia w/w potwierdzenia, Zamawiający ma prawo wstrzymać płatność faktury do wysokości kwoty należnej podwykonawcy.
4. Realizacja części umowy przez podwykonawcę nie zwalnia Wykonawcy z odpowiedzialności

SPECYFIKACJA ISTOTNYCH WARUNKÓW ZAMÓWIENIA

na zadanie pn. „**Budowa placu rekreacji ruchowej przy zbiegu ulic Kościuszki i Alei Jana Pawła II w Radomsku**”

ani obowiązków wynikających z umowy. Wykonawca odpowiada za działania lub zaniechania podwykonawców jak za działania własne.

5. Zamawiającemu przysługuje prawo żądania od Wykonawcy zmiany podwykonawcy, jeżeli ten realizuje roboty w sposób wadliwy, niezgodny z założeniami i przepisami.

§ 4

1. Termin realizacji zadania **12 tygodni od dnia podpisania umowy.**

2. Za fakt potwierdzający dotrzymanie terminu, o którym mowa w ust. 1 uważane będzie spisanie protokołu końcowego odbioru robót stwierdzającego wykonanie wszystkich robót, że obiekt nadaje się do eksploatacji.

3. Zamawiający w terminie 7 dni od dnia otrzymania od Wykonawcy zgłoszenia gotowości do odbioru przedmiotu umowy, przystąpi do odbioru i sporządzi przy udziale Wykonawcy protokół końcowy odbioru robót. Termin gotowości do odbioru musi zostać potwierdzony przez Inspektora Nadzoru wpisem w dzienniku budowy.

4. Wykonawca może żądać przedłużenia terminu wykonania przedmiotu umowy o czas opóźnienia Zamawiającego, jeżeli takie opóźnienie jest lub będzie miało wpływ na wykonanie przedmiotu umowy w wykonaniu następujących zobowiązań:

- a) przekazanie terenu budowy;
- b) przekazanie dokumentów budowy;
- c) przekazanie dokumentów zamiennych budowy lub usunięcie wad w dostarczonej dokumentacji;
- d) jakiegokolwiek opóźnienia, utrudnienia lub przeszkód spowodowanych przez lub dających się przypisać Zamawiającemu.

5. Wykonawca może żądać przedłużenia terminu wykonania przedmiotu umowy o czas opóźnienia, jeżeli takie opóźnienie jest lub będzie miało wpływ na wykonanie przedmiotu umowy w przypadku:

- a) zawieszenia robót przez Zamawiającego,
- b) zmian w dokumentacji projektowej, dokonanych na wniosek Zamawiającego lub Wykonawcy,
- c) siły wyższej.

6. Wykonawca nie będzie uprawniony do żądania przedłużenia terminu wykonania przedmiotu umowy, jeżeli uchybienie Zamawiającego było spowodowane przez jakikolwiek błąd lub opóźnienie ze strony Wykonawcy, włącznie z błędem lub opóźnionym dostarczeniem jakiegokolwiek dokumentu przez Wykonawcę.

§ 5

Prawa i obowiązki Zamawiającego i Wykonawcy regulują obowiązujące w Polsce przepisy, a przede wszystkim:

- a) Kodeks cywilny,
- b) Prawo budowlane,
- c) Prawo zamówień publicznych,
- d) Polskie normy i branżowe normy,
- e) Specyfikacja techniczna wykonania i odbioru robót dla zakresu niniejszej umowy,
- f) Katalogi nakładów rzeczowych.

§ 6

1. Przedstawicielem przewidzianym niniejszą umową z ramienia Zamawiającego do koordynowania i rozliczania robót będzie Inspektor Nadzoru:

2. O każdej zmianie Inspektora Nadzoru, Zamawiający zobowiązuje się powiadomić Wykonawcę na piśmie najpóźniej w ciągu 3 dni od takiej zmiany. Zmiana Inspektora Nadzoru nie powoduje zmiany niniejszej umowy.

3. Inspektor Nadzoru jest obowiązany sprawdzić wykonanie robót i o wykrytych wadach powiadomić niezwłocznie Wykonawcę.

4. Sprawdzenie jakości robót przez Inspektora Nadzoru nie ogranicza uprawnień komisji

SPECYFIKACJA ISTOTNYCH WARUNKÓW ZAMÓWIENIA

na zadanie pn. „**Budowa placu rekreacji ruchowej przy zbiegu ulic Kościuszki i Alei Jana Pawła II w Radomsku**”

odbioru powołanej przez Zamawiającego do ustalenia wad przedmiotu odbioru.

5. Zamawiający ma prawo żądać od Wykonawcy świadectw jakości oraz atestów na wbudowane urządzenia i materiały.

6. Zgłoszone wady, w trakcie wykonywania robót, oraz w okresie rękojmi będą niezwłocznie usunięte przez Wykonawcę, nie później niż 14 dni od daty zgłoszenia wady, z wyjątkiem wad stwierdzonych przez komisję odbioru, które to terminy podane będą w protokole odbioru.

7. Wady wykryte we własnym zakresie przez Wykonawcę powinny być usunięte niezwłocznie.

8. Inspektor Nadzoru poświadcza usunięcie wad.

9. Jeżeli Wykonawca nie usunie wykrytych wad w terminie wynikającym z umowy, Zamawiający ma prawo zlecić ich usunięcie osobie trzeciej (innemu Wykonawcy). Koszt usunięcia wad przez osobę trzecią zostanie w takim przypadku potrącony z wynagrodzenia Wykonawcy.

§ 7

1) Zakres obowiązków Wykonawcy obejmuje:

a) Przejęcie od Zamawiającego placu budowy.

b) Uzgadnianie z Zamawiającym wszelkich zmian zakresu rzeczowego określonego kontraktem, zmiany technologii i użytych materiałów.

c) Sporządzanie wymaganej dokumentacji powykonawczej.

d) Wbudowywanie materiałów posiadających udokumentowane świadectwa dopuszczenia do stosowania w budownictwie. Wykonawca dostarczy Zamawiającemu wymagane przez niego atesty na materiały przeznaczone do wbudowania.

Niedostarczenie w/w atestów upoważnia Zamawiającego do zatrzymania płatności.

e) Udział w naradach zwołanych przez Zamawiającego, reagowanie na wszelkie dyspozycje ustanowionych przedstawicieli Zamawiającego, oraz uczestniczenie w odbiorach robót.

f) Wykonywanie obowiązków gwaranta w okresie uzgodnionym w umowie.

g) Ponoszenie wobec Zamawiającego pełnej odpowiedzialności za realizację przedmiotu umowy.

h) Ponoszenie skutków prawnych oraz finansowych za istotne zmiany dokonane z własnej inicjatywy w trakcie realizacji inwestycji, bez zgody Zamawiającego.

i) Wykonawca jest zobowiązany, we własnym zakresie w ramach wynagrodzenia:

- zabezpieczyć i oznakować prowadzone roboty, dbać o stan techniczny i prawidłowość oznakowania przez cały czas trwania zadania.

2) W przypadku odstąpienia od umowy przez Wykonawcę bądź przez Zamawiającego (ale z przyczyn będących po stronie Wykonawcy), Wykonawca ma obowiązek (na własny koszt) pozostawić teren, na którym jest lub miał być wykonywany przedmiot umowy, odpowiednio zabezpieczony i oznakowany na zasadach określonych w niniejszym paragrafie.

3) Wykonawca ponosi pełną odpowiedzialność względem zamawiającego i osób trzecich za szkody powstałe na skutek nienależytego wykonywania, bądź niewykonania przedmiotu umowy.

4) Kosztami za wszelkie szkody wynikłe ze złego oznakowania lub nieoznakowania robót obciążony zostanie Wykonawca.

5) Materiały z rozbiórki stanowią własność Wykonawcy i postępować z nimi należy zgodnie z ustawą o odpadach.

§ 8

1. Termin gwarancji i rękojmi ustala się na okres **36 miesięcy** licząc od dnia podpisania protokołu odbioru końcowego przedmiotu zamówienia.

2. Warunki gwarancji i rękojmi są zgodne z Kodeksem cywilnym.

3. Przed upływem okresu gwarancji i rękojmi przeprowadzony będzie odbiór wykonanych robót z udziałem Wykonawcy, a jeżeli Wykonawca odmówi udziału osobiście, bądź przez swego pełnomocnika, wówczas przedmiotowego odbioru dokona Zamawiający jednostronnie, ze skutkami prawnymi, które mogą obciążyć Wykonawcę.

SPECYFIKACJA ISTOTNYCH WARUNKÓW ZAMÓWIENIA

na zadanie pn. „**Budowa placu rekreacji ruchowej przy zbiegu ulic Kościuszki i Alei Jana Pawła II w Radomsku**”

§ 9

1. Wykonawca wniósł przed podpisaniem umowy zabezpieczenie na poczet należytego wykonania umowy w wysokości 10% ceny całkowitej brutto podanej w ofercie, tj. kwotę zł w formie na okres
2. Zamawiający zwróci zabezpieczenie należytego wykonania umowy w terminie 30 dni od dnia wykonania zamówienia i uznania przez Zamawiającego za należyte wykonane.
3. Zabezpieczenie wniesione z tytułu rękojmi za wady w kwocie zł stanowiącej 30% wysokości zabezpieczenia należytego wykonania umowy, w formie na okres zostanie zwrócone nie później niż w 15 dniu po upływie okresu rękojmi za wady.

§ 10

1. Za realizację przedmiotu umowy Wykonawca wystawi jedną fakturę.
2. Faktura będzie wystawiona po podpisaniu końcowego protokołu odbioru robót przez strony umowy, a jej zapłata nastąpi w terminie 30 dni od daty jej otrzymania przez Zamawiającego, na konto Wykonawcy.
3. Kierownik budowy będzie uczestniczył w odbiorze końcowym wykonanych robót.

§ 11

1. Wykonawca zapłaci Zamawiającemu:
 - a) karę umowną za odstąpienie od umowy przez którąkolwiek ze stron z przyczyn, za które odpowiedzialność ponosi Wykonawca w wysokości 10% wynagrodzenia brutto;
 - b) za zwłokę w oddaniu określonego w umowie przedmiotu odbioru, karę w wysokości 0,2% wynagrodzenia brutto za każdy dzień zwłoki;
 - c) za zwłokę w usunięciu wad stwierdzonych przy odbiorze, lub w okresie rękojmi, karę w wysokości 0,2% wynagrodzenia brutto za każdy dzień zwłoki.
2. Zamawiający zapłaci Wykonawcy karę umowną za odstąpienie od umowy z przyczyn, za które ponosi odpowiedzialność w wysokości 10% wynagrodzenia brutto.
3. Wykonawca wyraża zgodę, by naliczane kary umowne były potrącane z należności za wykonane prace.
4. W razie zaistnienia istotnej zmiany okoliczności powodującej, że wykonanie umowy nie leży w interesie publicznym, czego nie można było przewidzieć w chwili zawarcia umowy, Zamawiający może odstąpić od umowy w terminie 30 dni od powzięcia wiadomości o tych okolicznościach.
5. W przypadku, o którym mowa w ust. 4 niniejszego paragrafu, Wykonawca może żądać wyłącznie wynagrodzenia należnego z tytułu wykonania części umowy.

§ 12

Strony mogą dochodzić odszkodowania uzupełniającego w przypadku, gdy kary umowne nie pokrywają poniesionej szkody.

§ 13

Integralną część niniejszej umowy stanowią:

1. formularz ofertowy wraz z załącznikami;
2. SIWZ.

§ 14

Wykonawca po podpisaniu umowy ma obowiązek niezwłocznie przystąpić do realizacji zadania.

§ 15

1. Zmiana umowy może nastąpić za zgodą obydwu stron wyrażoną na piśmie pod rygorem nieważności, jeżeli służyć będzie należytemu wykonaniu umowy, a w szczególności w przypadku:
 - a) zmian w dokumentacji projektowej lub technologii wykonania robót wprowadzonych na wniosek Zamawiającego lub Wykonawcy zgodnie z § 4 ust. 1 niniejszej umowy;
 - a) zmiany ustawowej stawki VAT zgodnie z § 2 ust. 2 niniejszej umowy;
 - c) zmiany terminu wykonania przedmiotu umowy zgodnie z § 4 ust. 4, 5 i 6 niniejszej umowy.

NK. 3411/2-1/14

SPECYFIKACJA ISTOTNYCH WARUNKÓW ZAMÓWIENIA

na zadanie pn. „**Budowa placu rekreacji ruchowej przy zbiegu ulic Kościuszki i Alei Jana Pawła II w Radomsku**”

§ 16

W sprawach nie uregulowanych niniejszą umową ma zastosowanie Kodeks cywilny i ustawa Prawo zamówień publicznych.

§ 17

Strony zgodnie postanawiają, że wierzytelności wynikające z niniejszej umowy nie mogą być zbywane w drodze cesji.

§ 18

Spory wynikłe na tle wykonania niniejszej umowy strony zobowiązują się rozstrzygać polubownie, a w przypadku niemożności ich rozstrzygnięcia, spory mogą być kierowane na drogę postępowania sądowego przed sądem właściwym ze względu na siedzibę Zamawiającego.

§ 19

Umowę sporządzono w trzech jednobrzmiących egzemplarzach, w tym dwa egzemplarze dla Zamawiającego.

ZAMAWIAJĄCY:

WYKONAWCA:

NK. 3411/2-1/14
SPECYFIKACJA ISTOTNYCH WARUNKÓW ZAMÓWIENIA
na zadanie pn. „Budowa placu rekreacji ruchowej przy zbiegu ulic Kościuszki i Alei
Jana Pawła II w Radomsku”

Dodatek nr 5 do SIWZ

.....
(nazwa wykonawcy)

.....
(adres)

.....
(numer tel) (fax)

Doświadczenie zawodowe

Wykaz wykonanych robót budowlanych w okresie ostatnich pięciu lat przed upływem terminu składania ofert, a jeżeli okres prowadzenia działalności jest krótszy - w tym okresie, z podaniem ich rodzaju i wartości, daty i miejsca wykonania.

Przedmiot zamówienia	Wartość zamówienia (z VAT) za którą wykonawca był odpowiedzialny	Daty wykonania zamówienia		Podmiot, dla którego realizowane było zamówienie	Ocena Zamawiającego w załączonym dokumencie
		Data rozpoczęcia	Data zakończenia		
					Dokumenty potwierdzające że roboty te zostały wykonane zgodnie z zasadami sztuki budowlanej i prawidłowo ukończone

Do wykazu należy dołączyć dokumenty od podmiotów, dla których wykonane było zamówienie, potwierdzające, że w/w roboty zostały wykonane zgodnie z zasadami sztuki budowlanej i prawidłowo ukończone (np. referencje).

.....
(miejscowość i data)

.....
(podpis osób(-y) uprawnionej do składania oświadczenia woli w imieniu wykonawcy)

Uwaga!

Lista ta może być wydłużona, jeżeli zachodzi taka potrzeba.

NK. 3411/2-1/14
SPECYFIKACJA ISTOTNYCH WARUNKÓW ZAMÓWIENIA
na zadanie pn. „**Budowa placu rekreacji ruchowej przy zbiegu ulic Kościuszki i Alei
Jana Pawła II w Radomsku**”

Dodatek nr 6 do SIWZ
Załącznik nr do oferty.

Wypełnia wykonawca, który nie należy do grupy kapitałowej, o której mowa w art. 24 ust. 2 pkt 5) ustawy Prawo zamówień publicznych

Nazwa wykonawcy

.....

Adres wykonawcy

.....

Telefon/faks.....

Oświadczenie
Zgodnie z art. 26 ust. 2d Ustawy Prawo zamówień Publicznych

Przystępując do postępowania o udzielenie zamówienia publicznego pn:

„Termomodernizacja tylnej elewacji budynku Środowiskowego Domu Samopomocy przy ul. Stara Droga 85 w Radomsku wraz z pracami towarzyszącymi”

ja niżej podpisany, reprezentując Wykonawcę, którego nazwa jest wpisana powyżej, jako upoważniony na piśmie lub wpisany w odpowiednich dokumentach rejestrowych, w imieniu reprezentowanego przeze mnie Wykonawcy:

Oświadczam, że nie należę do grupy kapitałowej, o której mowa w art. 24 ust. 2 pkt 5) ustawy Prawo zamówień publicznych (w rozumieniu ustawy z dnia 16 lutego 2007r. o ochronie konkurencji i konsumentów (Dz.U. Nr 50, poz 331, z późn. Zm.)

.....
(miejsowość i data)

.....
(podpis osób(-y) uprawnionej
do składania oświadczenia
woli w imieniu wykonawcy

NK. 3411/2-1/14

SPECYFIKACJA ISTOTNYCH WARUNKÓW ZAMÓWIENIA

na zadanie pn. „**Budowa placu rekreacji ruchowej przy zbiegu ulic Kościuszki i Alei Jana Pawła II w Radomsku**”

Dodatek nr 7 do SIWZ

Załącznik nr do oferty.

Wypełnia wykonawca, który należy do grupy kapitałowej, o której mowa w art. 24 ust. 2 pkt 5) ustawy Prawo zamówień publicznych

Nazwa wykonawcy

Adres wykonawcy

Telefon/faks.....

Oświadczenie

Zgodnie z art. 26 ust. 2d Ustawy Prawo zamówień Publicznych

Przystępując do postępowania o udzielenie zamówienia publicznego pn:

„Termomodernizacja tylnej elewacji budynku Środowiskowego Domu Samopomocy przy ul. Stara Droga 85 w Radomsku wraz z pracami towarzyszącymi”

ja niżej podpisany, reprezentując Wykonawcę, którego nazwa jest wpisana powyżej, jako upoważniony na piśmie lub wpisany w odpowiednich dokumentach rejestrowych, w imieniu reprezentowanego przeze mnie Wykonawcy:

Oświadczam, że należę do grupy kapitałowej, o której mowa w art. 24 ust. 2 pkt 5) ustawy Prawo zamówień publicznych (w rozumieniu ustawy z dnia 16 lutego 2007r. o ochronie konkurencji i konsumentów (Dz.U. Nr 50, poz. 331, z późn. Zm.), w załączeniu, wraz z niniejszym oświadczeniem stanowiącym załącznik do oferty składam listę podmiotów należących do tej samej grupy kapitałowej.

Zgodnie z art. 24b ustawy Prawo Zamówień Publicznych Zamawiający zwraca się do Wykonawcy o udzielenie w określonym terminie wyjaśnień dotyczących powiązań, o których mowa w art. 24 ust. 2 pkt 5) ustawy, istniejących między przedsiębiorcami, w celu ustalenia, czy zachodzą przesłanki wykluczenia wykonawcy. Zamawiający, oceniając wyjaśnienia, bierze pod uwagę obiektywne czynniki, w szczególności wpływ powiązań, o których mowa w art. 24 ust. 2 pkt 5), istniejących między przedsiębiorcami, na ich zachowania w postępowaniu oraz przestrzeganie zasad uczciwej konkurencji.

Zamawiający wyklucza z postępowania o udzielenie zamówienia wykonawcę, który nie złożył wyjaśnień, oraz wykonawcę, który nie złożył listy, o której mowa w art. 26 ust. 2d ustawy Prawo zamówień Publicznych.

Na podstawie art. 24 ust. 2 pkt 5) ustawy Prawo zamówień Publicznych Zamawiający wyklucza z postępowania o udzielenie zamówienia wykonawców, którzy należą do tej samej grupy kapitałowej, w rozumieniu ustawy z dnia 16 lutego 2007r. o ochronie konkurencji i konsumentów (Dz.U. Nr 50, poz. 331, z późn. Zm.5)), złożyli odrębne oferty w tym samym postępowaniu, chyba że wykażą, że istniejące między nimi powiązania nie prowadzą do zachwiania uczciwej konkurencji pomiędzy wykonawcami w postępowaniu o udzielenie zamówienia.

.....
(miejsowość i data)

.....
(podpis osób(-y) uprawnionej
do składania oświadczenia
woli w imieniu wykonawcy)

[INVEST]

USŁUGI W ZAKRESIE ARCHITEKTURY I INŻYNIERII

mgr inż. Grzegorz Piwnik
ul. Architektów 26 a
97-500 Radomsko
NIP: 772-140-53-40
piwnik.grzegorz@gmail.com
tel. 607 222 693

Stadium	PROGRAM FUNKCJONALNO-UŻYTKOWY
Adres obiektu	Radomsko , ulica Kościuszki, Aleja Jana Pawła II
Zadanie	Budowa placu rekreacji ruchowej przy zbiegu ulic Kościuszki i Alei Jana Pawła II w Radomsku.
Inwestor	Miejski Ośrodek Pomocy Społecznej ul Kościuszki 12A , 97-500 Radomsko
Numery ewidencyjne działek na których obiekt jest usytuowany	Działka nr: 35/7, obręb.18
Jednostka projektowa	INVEST Grzegorz Piwnik Usługi w zakresie Architektury i Inżynierii 97-500 Radomsko, ul. Architektów 26 a
Data opracowania	marzec 2014 r.
Branża	Zagospodarowanie terenu

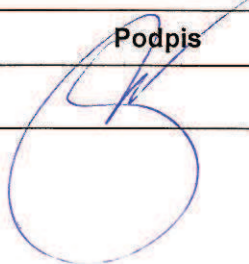
Projektował:	Nr uprawnień	Podpis
mgr inż. Grzegorz Piwnik	KL 302 / 87	

INVEST
mgr inż. Grzegorz Piwnik
USŁUGI W ZAKRESIE ARCHITEKTURY I INŻYNIERII
97-500 RADOMSKO, ul. Architektów 26a
NIP 772-140-53-40 Regon 590060350

ZAWARTOŚĆ OPRACOWANIA

I.	CZEŚĆ OPISOWA.....	
I.1.	CEL OPRACOWANIA ORAZ PRZEDMIOT ZAMÓWIENIA	
I.1.1.	CEL OPRACOWANIA.....	
I.1.2.	PRZEDMIOT ZAMÓWIENIA	
I.2.	OPIS OGÓLNY PRZEDMIOTU ZAMÓWIENIA	
I.2.1.	Charakterystyczne parametry obiektu i zakres robót.....	
I.2.2.	Aktualne uwarunkowania wykonania przedmiotu zamówienia	
I.2.3.	Ogólne właściwości funkcjonalno-użytkowe	
I.2.4.	Szczegółowe właściwości funkcjonalno-użytkowe.	
I.3.	WYMAGANIA ZAMAWIAJĄCEGO W STOSUNKU DO PRZEDMIOTU ZAMÓWIENIA.....	
I.3.1.	Przygotowanie terenu budowy.	
I.3.2.	Architektura	
I.3.3.	Konstrukcja	
I.3.4.	Instalacje.	
I.3.5.	Wykończenie	
I.3.6.	Zagospodarowanie terenu.	
II.	CZEŚĆ INFORMACYJNA.....	
II.1.	DOKUMENTY POTWIERDZAJĄCE ZGODNOŚĆ ZAMIERZENIA BUDOWLANEGO Z WYMAGANIAMI WYNIKAJĄCYMI Z ODRĘBNYCH PRZEPISÓW.	
II.2.	OŚWIADCZENIE ZAMAWIAJĄCEGO STWIERDZAJĄCE JEGO PRAWO DO DYSPONOWANIA NIERUCHOMOŚCIĄ NA CELE BUDOWLANE	
II.3.	PRZEPISY PRAWNE I NORMY ZWIĄZANE Z PROJEKTOWANIEM I WYKONANIEM	
II.4.	INNE POSIADANE INFORMACJE I DOKUMENTY NIEZBĘDNE DO ZAPROJEKTOWANIA ROBÓT BUDOWLANYCH	
II.4.1.	Kopia mapy zasadniczej.....	
II.4.2.	Wyniki badań gruntowo-wodnych na terenie budowy dla potrzeb posadowienia obiektów.....	
II.4.3.	Zalecenia konserwatora zabytków.	
II.4.4.	Inwentaryzacja zieleni.	
II.4.5.	Dane dotyczące zanieczyszczeń atmosfery do analizy ochrony powietrza oraz posiadane raporty, zakresu ochrony środowiska.....	
II.4.6.	Pomiary ruchu drogowego, hałasu i innych uciążliwości.	
II.4.7.	Inwentaryzacja i dokumentacja obiektów budowlanych podlegających przebudowie	
II.4.8.	Porozumienia, zgody lub pozwolenia oraz warunki techniczne i realizacyjne związane z przyłączeniem obiektu do istniejących sieci wodociągowych, kanalizacyjnych, ciepłych, samochodowych, kolejowych lub wodnych	
II.4.9.	Dodatkowe wytyczne inwestorskie i uwarunkowania związane z budową i jej przeprowadzeniem...	
III.	ZAŁĄCZNIKI.....	
III.1.	RYSUNEK 01: KONCEPCJA ZAGOSPODAROWANIA TERENU. SKALA: 1:500	
III.2.	MAPA ZASADNICZA DO CELÓW OPINIODAWCZYCH.....	
III.3.	WYPIS Z EWIDENCJI GRUNTÓW.	

I. CZĘŚĆ OPISOWA.

I.1. CEL OPRACOWANIA ORAZ PRZEDMIOT ZAMÓWIENIA.

I.1.1. CEL OPRACOWANIA.

Niniejsze opracowanie wykonane zostało zgodnie z Rozporządzeniem Ministra Infrastruktury w sprawie szczegółowego zakresu i formy dokumentacji projektowej, specyfikacji technicznych wykonania i odbioru robót budowlanych oraz programu funkcjonalno-użytkowego (Dz. U. 2004.202.2072 z późniejszymi zmianami) i stanowi podstawę do wykonania dokumentacji projektowej, określenia planowanych kosztów prac projektowych oraz kosztów wykonania robót budowlanych. Ponadto program funkcjonalno użytkowy stanowi podstawę przygotowania oferty na wykonanie prac projektowych oraz robót budowlanych. Niniejsza dokumentacja może służyć jako materiał opisujący przedmiot inwestycji na potrzeby prezentacji zamierzeń Inwestora podmiotom zewnętrznym.

I.1.2. PRZEDMIOT ZAMÓWIENIA DOCELOWEGO.

Przedmiotem zamówienia jest wykonanie kompletnej dokumentacji projektowej oraz wykonanie robót budowlanych związanych z realizacją przedsięwzięcia pod nazwą: „**Budowa placu rekreacji ruchowej przy zbiegu ulic Kościuszki i Alei Jana Pawła II w Radomsku**”.

Zakres zamówienia docelowego obejmuje:

- uzyskanie wszelkich - wymaganych przepisami prawa oraz przepisami odrębnymi wynikającymi z aktów prawnych - warunków, opinii, pozwoleń, uzgodnień oraz badań w zakresie niezbędnym do opracowania dokumentacji projektowej oraz do realizacji inwestycji na podstawie opracowanej dokumentacji;
- opracowanie projektu budowlanego zatwierdzonego przez Zamawiającego;
- opracowanie przedmiaru robót;
- wykonanie robót budowlanych na podstawie sporządzonej dokumentacji projektowej;
- wyposażenie terenu w zakresie elementów stałych, przeprowadzenie wymaganych prób i badań;
- przekazanie Zamawiającemu obiektu gotowego do użytkowania wraz z dokumentacją i wszelkimi pozwoleniami wymaganymi stosownymi przepisami prawa;
- dostarczenie instrukcji obsługi i przeszkolenie załogi, zapewnienie serwisu i gwarancji dla eksploatacji zamontowanych urządzeń

KODY I NAZWY USŁUG WG. CPV:

45000000-7	Roboty budowlane
45100000-8	Przygotowanie terenu pod budowę
45112710-5	Roboty w zakresie kształtowania terenów zielonych
45112720-8	Roboty w zakresie kształtowania terenów sportowych i rekreacyjnych
45230000-8	Roboty budowlane w zakresie budowy rurociągów, linii komunikacyjnych i elektroenergetycznych, autostrad, dróg, lotnisk i kolei; wyrównywanie terenu
71200000-0	Usługi architektoniczne i podobne

Celem planowanej inwestycji jest stworzenie miejsca do czynnej rekreacji ruchowej przeznaczonych dla osób w różnym wieku. Jako założenie wyjściowe przyjęto, iż przedsięwzięcie zostanie zrealizowane w taki sposób, aby stanowiło uzupełnienie funkcji istniejących placów, ciągów pieszych i rowerowych, dzięki czemu umożliwi czynny wypoczynek oraz poszerzy grupę użytkowników terenów rekreacyjnych w mieście

I.2. OPIS OGÓLNY PRZEDMIOTU ZAMÓWIENIA.

I.2.1. CHARAKTERYSTYCZNE PARAMETRY OBIEKTU I ZAKRES ROBÓT.

W ramach planowanego przedsięwzięcia wykonany zostanie plac rekreacji ruchowej w postaci siłowni terenowej. Obiekt towarzyszyć będzie istniejącemu boisku piłkarskiemu, obiektom MOSiR Radomsko ciągom pieszym i rowerowym. Całkowita powierzchnia opracowania wynosi 382 m². Obiekt zlokalizowany zostanie na terenie działki nr 35/7 (obręb 18). Właścicielem działki jest Gmina Miasto Radomsko KW 46515. Bilans

terenu przedstawia się następująco:

powierzchnia całej działki 6423 m²

planowane nawierzchnie

kostka brukowa szara 159,30m²;

kostka brukowa kolorowa 50,25m²;

trawniki do odtworzenia 162,00 m²

nasadzenie tujami – 20 szt

nasadzenie bluszczami 27 mb

schody terenowe 1,80x2 m²

W zakresie planowanych robót budowlanych znajdują się:

- roboty ziemne związane z przygotowaniem terenu (dostarczenie ziemi w celu wyrównania i niwelacji terenu) do montażu wyposażenia placu zabaw oraz wykonania nawierzchni i schodów terenowych;
- dostawa i montaż urządzeń (7 szt., — zgodnie z listą w dalszej części opracowania);
- dostawa i montaż tablicy informacyjnej z regulaminem korzystania z placu (1 sztuka);
- dostawa i montaż ławki i koszy (po 2 sztuki) i furtki;
- wykonanie nawierzchni;
- odtworzenie trawników wraz z przygotowaniem podłoża;
- prace porządkowe i rekultywacyjne.
- nasadzenia pnączy i roślin iglastych zimozielonych

I.2.2. AKTUALNE UWARUNKOWANIA WYKONANIA PRZEDMIOTU ZAMÓWIENIA.

Dla obszaru objętego opracowaniem opracowano Miejskowy Plan Zagospodarowania Przestrzennego fragmentu miasta Radomska dla terenu położonego w rejonie ulic Narutowicza, Kościuszki, Komuny Paryskiej zatwierdzony Uchwałą Nr XIX/145/08 rady Miejskiej w Radomsku z dnia 25 stycznia 2008 roku. Teren inwestycji leży w jednostce urbanistycznej 13.U. Przeznaczeniem podstawowym są usługi administracji, turystyki, gastronomii i publiczne.

Wobec powyższego planowana inwestycja jest zgodna z zapisami przedmiotowego planu zagospodarowania przestrzennego.

I.2.3. OGÓLNE WŁAŚCIWOŚCI FUNKCJONALNO-UŻYTKOWE.

Zgodnie z założeniami Inwestora planowana budowa placu rekreacji ruchowej ma na celu propagowanie zdrowego stylu życia wśród grupy osób w różnym wieku. Jednym z założeń przedsięwzięcia jest zlokalizowanie obiektu w sąsiedztwie boiska, co umożliwi czynny wypoczynek osób korzystających z boiska i okolicznych mieszkańców. Ponadto dzięki takiej lokalizacji poszerzy się grupa użytkowników boiska, gdyż wzbogacona oferta stanowić będzie atrakcję dla dzieci, młodzieży i ich rodziców.

Wybrana lokalizacja znajduje się w obrębie istniejącego boiska w centralnej części miasta, dlatego też plac rekreacji ruchowej musi spełniać wysokie wymogi estetyczne oraz stanowić spójną całość kompozycyjną z istniejącym zagospodarowaniem terenu. Ponadto funkcja i charakter planowanego przedsięwzięcia wymagają, aby wyposażenie siłowni terenowych spełniało najwyższe standardy jakościowe i zapewniało bezpieczeństwo użytkownika.

Zastosowane rozwiązania projektowe oraz materiały nie mogą powodować, iż zrealizowana inwestycja zdominuje bądź w negatywny sposób wyróżni się z otoczenia. Należy zadbać o kompozycyjną spójność z otoczeniem. Przyjęte rozwiązania nie mogą w żaden sposób wpłynąć na pogorszenie stanu środowiska przyrodniczego. Wszelkie rozwiązania projektowe muszą zapewniać należyłą realizację funkcji obiektów. Ze względu na specyfikę założeń wyjściowych rozpiętość wiekowa użytkowników siłowni terenowej oraz towarzyszącemu jej boisku będzie bardzo szeroka. W związku z powyższym należy zadbać, aby urządzenia montowane w ramach przedmiotowej inwestycji nie znalazły się zbyt blisko boiska.

1.2.4. SZCZEGÓLWE WŁAŚCIWOŚCI FUNKCJONALNO-UŻYTKOWE.

Urządzenia wchodzące w skład siłowni terenowej dobrane zostały przy zachowaniu nacisku na ćwiczenia wspomagające rozwój i utrzymanie sprawności ruchowej. Podane nazwy sprzętu są powszechnie stosowane w ofertach handlowych producentów i nie są to nazwy własne konkretnych produktów. Zestaw urządzeń składa się z :

1. Zespołu dwóch urządzeń tj

- poręczy do podciągania nóg
- ławki do ćwiczeń mięśni brzucha obydwu (Zwiększają siłę i elastyczność mięśni brzucha, pomaga w spalaniu tkanki tłuszczowej. Jest niezbędna do posiadania dobrze zbudowanego ciała)

2. Pojedynczego urządzenia

- Trenera uda - hydraulicznej prasy nożnej (urządzenie z dwustronnie działającymi siłownikami hydraulicznymi z ręczną regulacją obciążenia od 20 do 100 kg)

3. Zespołu dwóch urządzeń tj

- orbitreka (do treningu kondycyjnego wzmacniającego grupy mięśni nóg, bioder, pasa barkowego i ramion , poprawa muskulatury nóg i rąk, ogólna poprawa kondycji fizycznej i wydolności organizmu. Korzystnie wpływa na układ krążenia i układ oddechowy. Redukuje tkankę tłuszczową. Stopień trudności – średni.)
- biegacza (sprzęt pozwalający rozwijać kondycję w oparciu o trening symulujący bieganie, ale nie powodujący udarowego obciążenia stawów kończyn i bioder), i jeźdźca (do ćwiczeń mięśni dwugłowych łydek i czworogłowych ud , wzmacnia mięśnie nóg i pasa biodrowego. Uelastycznia i rozciąga ścięgna kończyn dolnych. Zwiększa ruchomość stawów kolanowych i biodrowych. Korzystnie wpływa na układ krążenia, serce i płuca. Stopień trudności – średni.)

4. Zespołu dwóch urządzeń tj

- wahadła (do ćwiczeń bocznych wychyleń dolnej części ciała , wzmacnia muskulaturę pasa biodrowego, kończyn dolnych i górnych. Korzystnie wpływa na układ sercowo-naczyniowy, oddechowy i trawienny. Poprawia krążenie. Stopień trudności – łatwe , wskazane dla osób z bólami odcinka krzyżowego i bólami nóg.)
- jeźdźca (do ćwiczeń mięśni dwugłowych łydek i czworogłowych ud , uaktywnia górne i dolne kończyny oraz pas biodrowy, wzmacnia i buduje ich muskulaturę, poprawia ruchomość stawów, poprawia funkcjonowanie układu sercowo-naczyniowego i oddechowego.)

5. Zespołu dwóch urządzeń tj

- wioślarza (sprzęt symulujący pracę wioślarza ,budowa muskulatury obręczy barkowej, grzbietu, ramion i nóg. Poprawia ogólną kondycję organizmu. Uelastycznia odcinek lędźwiowy kręgosłupa. Stopień trudności – łatwy.)
- prasy nożnej (ćwiczenia podobne do przysiadów, poprawa muskulatury nóg, mięśnia czworogłowego uda, dwugłowego łydki oraz mięśni brzucha. Stopień trudności – łatwy.)

6. Zespołu dwóch urządzeń tj

- Narty biegówki (trenażer nóg i rąk , poprawa muskulatury nóg i rąk, uelastycznienie i rozciągnięcie ścięgien nóg. Ogólna poprawa kondycji, utrata tkanki tłuszczowej. Korzystnie wpływa na układ krążenia, układ oddechowy i trawienny. Wzmacnia serce i płuca. Stopień trudności – średni.)
- motyl (ramiona, klatka piersiowa, barki , Wzmocnienie mięśni rąk, mięśni obręczy barkowej, mięśni klatki piersiowej oraz grzbietu.)

7. Zespołu dwóch urządzeń tj

- wyciągu górnego (do ćwiczeń mięśni grzbietu ,wzmacnia mięśnie obręczy barkowej, grzbietu i ramion. Poprawia ogólną kondycję fizyczną. Stopień trudności – średni.)
- wyciskanie siedząc (do treningu mięśni klatki piersiowej i ramion ,wzmacnia mięśnie ramion, klatki piersiowej, pleców i obręczy barkowej. Poprawia ogólną kondycję fizyczną. Stopień trudności – średni.)

Urządzenia zostaną zamontowane zgodnie projektem zagospodarowania terenu tj załącznikiem graficznym Plac ćwiczeń wytyczono pomiędzy ogrodzeniem od ulicy Kościuszki i Alei Jana Pawła II a murem oporowym od strony boiska .

I.3.WYMAGANIA ZAMAWIAJACEGO W STOSUNKU DO PRZEDMIOTU ZAMÓWIENIA.

I.3.1.PRZYGOTOWANIE TERENU BUDOWY.

Przed przystąpieniem do realizacji robót budowlanych należy opracować projekt budowlany niezbędny do uzyskania stosownego pozwolenia lub zgłoszenia w Starostwie Radomszczańskim zgodnie z ustawą prawo budowlane , a ponadto zapewnić :

- plan organizacji robót budowlanych;
- zabezpieczenie interesów osób trzecich;
- spełnienie przepisów BHP;
- organizację zaplecza dla potrzeb budowy (w razie konieczności);
- ogrodzenie i zabezpieczenie terenu robót od następstw prowadzonych robót.

Projekt organizacji terenu budowy musi zostać wdrożony przed przystąpieniem do realizacji inwestycji. Przygotowanie terenu budowy obejmuje wykonanie następujących robót w zakresie niezbędnym do realizacji planowanego przedsięwzięcia:

- zdjęcie warstwy humusu (humus należy zgromadzić na osobnych przyrmach w celu późniejszego wykorzystania do rekultywacji terenu);
- roboty ziemne wraz ze stabilizacją podłoża do wymaganych parametrów;
- drobne prace rozbiórkowe.

Materiały pochodzące z rozbiórek i odpady powstałe w trakcie robót zostaną usunięte, wywiezione i poddane utylizacji na koszt Wykonawcy. Nadmiar ziemi z wykopów może posłużyć do wyrównania przyległego terenu — po jego rozplantowaniu konieczne będzie rozłożenie warstwy humusu i założenie nowego trawnika.

I.3.1.1.SZCZEGÓŁOWE WYMAGANIA ODNOŚNIE ZABEZPIECZENIA TERENU ROBÓT.

Niedopuszczalne są jakiegokolwiek naruszenia i uszkodzenia istniejącej zieleni. Rośliny należy zabezpieczyć przed uszkodzeniami mechanicznymi i w razie konieczności zapewnić im właściwe warunki — np. uwilgotnienie gleby. Zamawiający nie wyraża zgody na składowanie materiałów na istniejących trawnikach. Uszkodzone w trakcie realizacji inwestycji powierzchnie muraw podlegają odtworzeniu na koszt Wykonawcy (nie dotyczy fragmentów w bezpośrednim sąsiedztwie planowanych nawierzchni, gdzie program funkcjonalno-użytkowy przewiduje odtworzenie trawników), Istniejące nawierzchnie należy zabezpieczyć przed uszkodzeniami, bądź używać sprzętu wywierającego niski nacisk jednostkowy na nawierzchnię. Ponadto Wykonawca zabezpieczy istniejące elementy wyposażenia terenu, aby nie dopuścić do ich zniszczenia. Uszkodzenia istniejących nawierzchni oraz innych elementów zagospodarowania terenu spowodowane przez Wykonawcę w trakcie robót zostaną usunięte na jego koszt.

I.3.2. ARCHITEKTURA.

I.3.2.1. WYMAGANIA DOTYCZĄCE URZĄDZEŃ I ELEMENTÓW MALEJ ARCHITEKTURY.

Urządzenia stanowiące wyposażenie siłowni terenowej winny spełniać odpowiednie wymogi techniczno-użytkowe. Zamawiający dopuszcza stosowanie urządzeń spełniających następujące warunki:

- wymagane jest okazanie aktualnego certyfikatu zgodności urządzeń z zapisami norm PN-EN 1176 i PN-EU 957. Wszystkie montowane urządzenia i elementy wyposażenia placu zabaw muszą posiadać atesty i certyfikaty bezpieczeństwa potwierdzające, że zostały wykonane w oparciu o obowiązujące normy w tym zakresie oraz posiadać dopuszczenie do stosowania w kontakcie z dziećmi. Wykonanie montażu urządzeń może dokonywać firma/y i osoby w oparciu o instrukcje montażu, zaleceń, wskazówek i pod nadzorem dostawcy oraz przedstawiciela Zamawiającego;
- wymagane jest przedstawienie zaświadczenia podmiotu uprawnionego do kontroli jakości potwierdzającego, że dostarczony sprzęt i wyposażenie odpowiadają określonym normom lub specyfikacjom technicznym tj. posiadają certyfikaty CE lub deklaracje zgodności stwierdzającej, że wyroby są zgodne z wymogami i wprowadzone do obrotu i używania, zgodnie z Ustawą z dnia 30 sierpnia 2002 roku o systemie zgodności (Dz. U. 2004.204.2087 z późn. zm.) oraz zgodności z wymogami bezpieczeństwa i higieny użytkowania zgodnie z ustawą z 12 grudnia 2003 roku o ogólnym bezpieczeństwie produktów (Dz. U. 2003.229.2275 z późn. zm.);
- konstrukcja sprzętu winna być solidna i odporna na dewastację — wymagane są urządzenia o ustroju nośnym z elementów stalowych ocynkowanych ogniowo lub galwanizowanych, dwukrotnie malowanych proszkowo odporną na czynniki atmosferyczne farbą epoksydową (średnica rur głównych, stanowiących szkielet urządzeń: min. 89 mm przy grubości ścianek min. 3,5 mm lub min. 114 mm przy grubości ścianek 3 mm, spawy pokryte dokładnie warstwą cynku);
- elementy siedzisk, uchwyty itp. muszą być wykonane z wysokiej jakości tworzywa sztucznego, odpornego na czynniki atmosferyczne;
- połączenia śrubowe, złączki i podkładki muszą być wykonane ze stali nierdzewnej i zabezpieczone przed odkręcaniem przez osoby niepowołane;
- kolorystyka urządzeń winna być stonowana, harmonizująca z otoczeniem (kolory zielony w odcieniach, szary bądź żółty) — wymagane jest ostateczne zatwierdzenie przez Zamawiającego;
- wszystkie połączenia obrotowe poszczególnych elementów urządzeń muszą być wykonane z zastosowaniem bezobsługowych, szczelnych, wysokiej jakości łożysk maszynowych (w przypadku połączeń, w których występuje jedno łożysko wymagane jest stosowanie łożysk dwurzędowych);
- urządzenia wyposażone będą w tabliczki informacyjne z blachy stalowej ocynkowanej grubości min. 1 mm, zamocowane w sposób uniemożliwiający ich odkształcenie (np. na stelażu z płaskowników lub profili metalowych), z naniesioną w fazie produkcji (techniką sitodruku) czytelną instrukcją użytkowania (nie dopuszcza się stosowania instrukcji wykonanej z elementów naklejanych na blachę);
- sprzęt musi być stabilnie umocowany w podłożu za pomocą fundamentowych prefabrykatów betonowych (dopuszcza się wykonanie fundamentów wylewanych w szalunkach przy użyciu betonu cementowego klasy minimum C16/20) — fundament musi być posadowiony minimum 60 cm pod powierzchnią terenu. Urządzenia muszą być zamocowane do fundamentów za pomocą kotew stalowych (odtłuszczonych i ocynkowanych ogniowo lub galwanicznie). Niedopuszczalny jest montaż poprzez bezpośrednie zabetonowanie ustroju nośnego w fundamencie lub zakopanie w gruncie;
- każde urządzenie powinno być posiadać tabliczkę znamionową zawierającą informację o producencie, dacie produkcji, numerze seryjnym i numerze normy, zgodnie z którą urządzenie wyprodukowano;
- stosowane farby oraz lakiery powinny posiadać atesty higieny wydane przez Państwowy Zakład Higieny, dopuszczający do zastosowania na urządzeniach znajdujących się na placach zabaw dla dzieci.
- Wymagania do urządzenia hydraulicznego – urządzenie wykonane z profili stalowych, profil nośny średnica 140 mm o grubości ścianki 3,5 – 4 mm. , całość galwanizowana na gorąco.

Malowane proszkowo: kolor RAL pomarańczowy 2004 ,powłoki lakiernicze min. warstwa 70 mikronów , dodatkowa powłoka poliestrowa zabezpieczająca przed działaniem promieni UV zastosowane dwustronnie działające siłowniki hydrauliczne z ręczną regulacją obciążenia od 20 do 100 kg, przeznaczone do użytku zewnętrznego , wszystkie łożyska samosmarujące zamknięte powłoki siedzisk wykonane z tworzywa „Poly Safe” w kolorze czarnym ,powłoki Kick Box z tworzywa Poly Safe w kolorze czerwonym. Kick Box składa się z 4 wymiennych elementów pokrytych powłokami Poly Safe.Tabliczka znamionowa wykonana z tworzywa ABS. Na tabliczce zamontowana instrukcja ćwiczeń z nadrukiem na blasze nierdzewnej , uchwyty dla rąk i nóg z tworzywa EPDM w kolorze czarnym ,montaż do podłoża betonowego za pomocą 8 kotew o wymiarach 13/100 mm ,fundament wykonać z betonu min. B-20

Tablica informacyjna, której montaż przewiduje się w ramach realizacji inwestycji musi być wykonana z płyty PCV o grubości nie mniejszej niż 8 mm i minimalnych wymiarach (150x100) cm. Wysokość konstrukcji nie mniejsza niż 2,0 m. Tablica zawierać będzie informacje takie jak: numery alarmowe, numer telefonu do zarządcy placu, adres placu zabaw oraz dane inwestora. Regulamin winien zawierać informacje o zasadach korzystania z siłowni, najlepiej w formie rysunkowej oraz pozostałą treść, którą Zamawiający przekaże Wykonawcy przed przystąpieniem do realizacji zamówienia. Treść regulaminu wymaga konsultacji i zatwierdzenia ze strony Zamawiającego na etapie przygotowania dokumentacji projektowej. Pozostałe wymogi odnośnie konstrukcji, zabezpieczenia, sposobu montażu elementów oraz utwierdzenia do podłoża jak dla innych urządzeń.

Ławki oraz kosz na śmieci będą posiadały konstrukcję metalowo-drewnianą, prostą w formie. Minimalne wymiary ławki: (1,7x0,4) m; siedzisko na wysokości 40 cm. Siedzisko ławki winno być wykonane z desek o minimalnej grubości 35 mm. Kosz musi mieć minimalną pojemność 60 litrów oraz być wyposażony w wyjmowany wkład z blachy stalowej ocynkowanej. Wzornictwo należy dostosować do istniejących w obrębie zieleńca ławek metalowo-drewnianych (wybrany wzór musi być zaakceptowany przez Zamawiającego). Ławki należy umocować do prefabrykowanych fundamentów z betonu C16/20, które winny być posadowione na poziomie minimum 60 cm pod powierzchnią gruntu. Pozostałe wymogi odnośnie konstrukcji, zabezpieczenia, sposobu montażu elementów, jak dla innych urządzeń.

Ponadto Zamawiający wymaga spełnienia przez Wykonawcę następujących warunków:

- Wykonawca sporządzi i przekaże Zamawiającemu instrukcję kontroli i konserwacji siłowni (w tym poszczególnych urządzeń oraz pozostałych elementów małej architektury) zgodnie z aktualnie obowiązującymi normami i przepisami prawnymi w tym zakresie;
- zamontowane urządzenia będą serwisowane w trakcie trwania gwarancji, zgodnie z instrukcją eksploatacyjną urządzeń placu;
- urządzenia muszą być objęte 36-miesięczną gwarancją .

I.3.3. KONSTRUKCJA.

I.3.3.1. NAWIERZCHNIE.

W ramach przedmiotowej inwestycji przewiduje się wykonanie nawierzchni z kostki brukowej wibroprasowanej gr 6 cm na podsypce cementowo-piaskowej pod urządzeniami. Preferowany jest następujący układ konstrukcyjny nawierzchni:

- warstwa górna: nawierzchnia z kostki betonowej wibroprasowanej — 6 cm;
- podsypka cementowo-piaskowa 1:4 — 4 cm;
- warstwa odsączająca: piasek — 10 cm.

Obramowanie nawierzchni należy wykonać przy użyciu obrzeża betonowego (6x20) cm posadowionego na ławie betonowej.

Podłoże pod nawierzchnie musi charakteryzować się modułem wtórnego odkształcenia na poziomie E1 MPa. Moduł wtórnego odkształcenia zagęszczonej podbudowy powinien spełniać wymóg E280 MPa, przy czym zagęszczenie podbudowy jest prawidłowe, jeśli E2/E12,2.

Ponadto należy wykonać schody terenowe przy użyciu galanterii betonowej dla tego typu obiektów.

Furtka wejściowa z materiału takiego samego jak ogrodzenie terenu.

I.3.3.2.OBIEKTY MAŁEJ ARCHITEKTURY I WYPOSAŻENIE PLACU.

Wymogi dotyczące sposobu fundamentowania urządzeń i elementów małej architektury opisano we wcześniejszych punktach opracowania. W przypadku elementów, dla których dopuszczone fundamenty wykonywane na mokro w miejscu montażu, do ich wykonania należy stosować beton cementowy klasy nie niższej niż C16/20, wylewany w szalunkach.

I.3.4. INSTALACJE.

Nie dotyczy.

I.3.5. WYKOŃCZENIE.

I.3.5.1. WYMAGANIA OGÓLNE.

Precyzyjne wymagania odnośnie technologii prowadzenia robót oraz ich wykończenia powinny być określone w szczegółowych specyfikacjach technicznych wykonania i odbioru robót, które należy sporządzić na etapie opracowywania projektu budowlanego.

Po zakończeniu robót budowlanych Wykonawca zobowiązany jest uprzątnąć teren budowy. Tereny, na których prowadzone były roboty należy po zakończeniu prac zrehabilitować przywracając je do stanu przed rozpoczęcia budowy.

I.3.5.2. ODTWORZENIE TRAWNIKÓW.

Przedmiotowe przedsięwzięcie przewiduje odtworzenie trawników na terenie objętym inwestycją. Wymagane jest, aby trawniki wykonane zostały przez wysianie mieszanki nasion na odpowiednio przygotowanym podłożu. Odtworzenie trawników należy przeprowadzić zgodnie z następującymi wymogami:

- podłoże pod trawnik musi stanowić warstwa ziemi urodzajnej, wymieszanej z piaskiem rzeczny płukanym (stosunek 4:1) - minimalna grubość warstwy: 15 cm. Gleba nie może posiadać zanieczyszczeń oraz kamieni i korzeni roślin. Podłoże należy nadać około 1% spadek, aby umożliwić odprowadzenie nadmiaru wody;
- należy wykorzystywać mieszankę nasion przygotowaną z odpowiednich gatunków, które gwarantują wysoką odporność na intensywne użytkowanie — dopuszcza się stosowanie gotowych mieszanek z przeznaczeniem na place zabaw bądź boiska sportowe;
- w celu zapewnienia należytej gęstości trawy należy wysiewać 3,5 kg mieszanki na ar;
- po zakończeniu obsiewu powierzchni należy przykryć nasiona warstwą humusu o grubości około 1-2 cm i obficie podlać;
- w okresie kiełkowania i wschodzenia trawy należy dbać o właściwe uwilgotnienie gleby.

I.3.6. ZAGOSPODAROWANIE TERENU.

Sposób kształtowania zagospodarowania terenu musi zapewniać realizację funkcji określonych w punkcie 1.1.2. Wszelkie elementy zagospodarowania terenu muszą gwarantować bezpieczeństwo użytkowania wszystkim grupom, które będą korzystać z placu rekreacji ruchowej. Rozmieszczenie elementów wyposażenia powinno zapewniać łatwy sposób konserwacji i serwisu urządzeń. Uwzględniając te i przedstawione wcześniej wymogi opracowano koncepcję zagospodarowania terenu, która stanowi załącznik III.1 do niniejszego opracowania.

II. CZĘŚĆ INFORMACYJNA.

II.1. DOKUMENTY POTWIERDZAJĄCE ZGODNOŚĆ ZAMIERZENIA BUDOWLANEGO Z WYMAGANIAMI WYNIKAJĄCYMI Z ODREBNYCH PRZEPISÓW.

Planowana inwestycja jest zgodna z zapisami planu zagospodarowania przestrzennego

II.2. OŚWIADCZENIE ZAMAWIAJĄCEGO STWIERDZAJĄCE JEGO PRAWO DO DYSPONOWANIA NIERUCHOMOŚCIĄ NA CELE BUDOWLANE.

Zamawiający oświadcza, że będzie posiadał prawo do dysponowania nieruchomością na cele określone w niniejszym programie użytkowym.

II.3. PRZEPISY PRAWNE I NORMY ZWIĄZANE Z PROJEKTOWANIEM I WYKONANIEM ZAMIERZENIA BUDOWLANEGO.

Projektant opracowujący projekt budowlany oraz Wykonawca robót zobowiązani są do przestrzegania przepisów określonych następujących aktów prawnych:

- ustawy z dnia 27 marca 2003 r. O planowaniu i zagospodarowaniu przestrzennym (Dz. U. 2003.80.717 z późn. zm.);
- ustawy z dnia 16 kwietnia 2004 r. O ochronie przyrody (Dz. U. 2004.92.880 z późn. zm.);
- ustawy z dnia 27 kwietnia 2001 r., - Prawo ochrony środowiska (Dz. U. 2008.25.150 z późn. zm.);
- ustawy z dnia 7 lipca 1994 r. - Prawo budowlane (tekst jednolity z dnia 12 listopada 2010 r. — Dz. U. 2010.243.1623 z późn. zm.);
- ustawy z dnia 21 sierpnia 1997 r. O gospodarce nieruchomościami (tekst jednolity z dnia 19 maja 2010 r. — Dz. U. 2010.102.651 z późn. zm.);
- ustawy z dnia 29 stycznia 2004 r. Prawo zamówień publicznych (Dz. U. 2004 nr 19 poz. 177 z późn. zm.); ustawy z dnia 23 kwietnia 1964 r. Kodeks cywilny (Dz. U. 1964 nr 16 poz. 93 z późn. zm.);
- ustawy z dnia 27 kwietnia 2001 r. Prawo Ochrony Środowiska (Dz. U. nr 25 poz. 150 z późn. zm.);
- ustawy z dnia 27 kwietnia 2001 r. O odpadach (Dz. U. 2001 nr 62 poz. 628 z późn. zm.).

Ponadto Projektant i Wykonawca zobowiązani są do przestrzegania Polskich Norm odpowiednich dla przedmiotu i zakresu przedsięwzięcia, w tym w szczególności norm:

- PN-EN 1176-1:2009 Wyposażenie placów zabaw i nawierzchnie. Część 1: Ogólne wymagania bezpieczeństwa i metody badań;
- PN-EN 1176-7:2009 Wyposażenie placów zabaw i nawierzchnie. Część 7: Wytyczne instalowania, sprawdzania, konserwacji i eksploatacji;
- PN-EN 1176-10:2009 Wyposażenie placów zabaw i nawierzchnie. Część 10: Dodatkowe wymagania bezpieczeństwa i metody badań całkowicie obudowanych urządzeń do zabaw;
- PN-EN 1177:2009 Nawierzchnie placów zabaw amortyzujące upadki. Wyznaczanie krytycznej wysokości upadku;
- PN-EN 350-2 Naturalna trwałość drewna litego. Wytyczne dotyczące naturalnej trwałości i podatności na nasycanie wybranych gatunków drewna mających znaczenie w Europie;
- PN-EN 335-2 Definicja klas zagrożenia ataku biologicznego. Trwałość drewna i materiałów drewnopochodnych. Zastosowanie do drewna litego;
- PN-EN 351-1 Drewno lite zabezpieczone środkiem ochrony. Trwałość drewna i materiałów drewnopochodnych. Klasyfikacja wnikania i retencji środka ochrony;
- PN-EN ISO/IEC 17050-1 Ocena zgodności, Deklaracja zgodności składana przez dostawcę. Część 1: Wymagania ogólne.

Nie wyszczególnienie w niniejszym opracowaniu jakichkolwiek obowiązujących aktów prawnych nie zwalnia Wykonawcy od ich przestrzegania.

II.4.1. KOPIA MAPY ZASADNICZEJ.

Do wykonania opracowania użyto kopii mapy zasadniczej z zasobów geodezyjnych Starostwa Powiatowego w Radomsku II.4.3.

II.4.2. WYNIKI BADAŃ GRUNTOWYCH DLA POTRZEB POSADOWIENIA OBIEKTÓW.

Do wykonania opracowania nie przeprowadzono badań gruntowych. Głębokość posadowienia, rodzaj obiektów nie wymagały przeprowadzenia takich badań.

II.4.3. ZALECENIA KONSERWATORA ZABYTKÓW.

Obszar objęty opracowaniem jest objęty formą ochrony konserwatorskiej, dlatego inwestor lub projektant projektu budowlanego winien zgłosić do Konserwatora Zabytków w Piotrkowie Trybunalskim zamiar realizacji przedsięwzięcia celem jego uzgodnienia

II.4.4. INWENTARYZACJA ZIELENI.

Na etapie opracowania programu funkcjonalno-użytkowego nie stwierdzono konieczności ingerencji w istniejącą szatę roślinną, w związku z czym zrezygnowano z opracowania inwentaryzacji zieleni.

II.4.5. DANE DOTYCZĄCE ZANIECZYSZCZEŃ ATMOSFERY DO ANALIZY OCHRONY POWIETRZA ORAZ POSIADANE RAPORTY, OPINIE LUB EKSPERTYZY Z ZAKRESU OCHRONY ŚRODOWISKA.

Zgodnie z Rozporządzeniem Rady Ministrów z dnia 9 listopada 2010 r. w sprawie przedsięwzięć mogących znacząco oddziaływać na środowisko (Dz. U. 2010.213.1397) oraz szczegółowych uwarunkowań związanych z kwalifikowaniem przedsięwzięć do sporządzania raportu o oddziaływaniu na środowisko, przedmiotowa inwestycja;

- nie jest zaliczana do przedsięwzięć mogących zawsze znacząco oddziaływać na środowisko;
- nie jest zaliczana do przedsięwzięć mogących potencjalnie znacząco oddziaływać na środowisko.

W związku z powyższym nie wymaga sporządzenia raportu o oddziaływaniu na środowisko, ani też uzyskania decyzji o środowiskowych uwarunkowaniach realizacji przedsięwzięcia

II.4.6. POMIARY RUCHU DROGOWEGO, HAŁASU I INNYCH UCIAŹLIWOŚCI.

Nie dotyczy.

II.4.7. INWENTARYZACJA I DOKUMENTACJA OBIEKTÓW BUDOWLANYCH PODLEGAJĄCYCH PRZEBUDOWIE.

Nie dotyczy.

II.4.8. POROZUMIENIA, ZGODY LUB POZWOLENIA ORAZ WARUNKI TECHNICZNE I REALIZACYJNE ZWIĄZANE Z PRZYŁĄCZENIEM OBIEKTU DO ISTNIEJĄCYCH SIECI WODOCIĄGOWYCH, KANALIZACYJNYCH, CIEPLNYCH, GAZOWYCH, ENERGETYCZNYCH I TELETECHNICZNYCH ORAZ DRÓG SAMOCHODOWYCH, KOLEJOWYCH LUB WODNYCH.

Nie dotyczy.

II.4.9. DODATKOWE WYTYCZNE INWESTORSKIE I UWARUNKOWANIA ZWIĄZANE Z BUDOWĄ I JEJ PRZEPROWADZENIEM.

II.4.9.1. WARUNKI WYKONANIA I ODBIORU ROBÓT.

Wyroby budowlane, stosowane w trakcie wykonywania robót budowlanych, mają spełniać wymagania przepisów prawa, a Wykonawca zobowiązany jest dostarczyć dokumenty potwierdzające, że zostały one wprowadzone do obrotu, zgodnie z regulacjami dotyczącymi wyrobów budowlanych i posiadają wymagane parametry. Wyroby budowlane wytwarzane wg zasad określonych w dokumentacji projektowej lub SST, będą wymagały przeprowadzenia badań potwierdzających, że spełniają oczekiwane parametry. Koszty przeprowadzonych badań obciążają Wykonawcę. Przedmiotowe zamówienie zostanie wykonane z materiałów, które dostarczy Wykonawca.

Zamawiający prowadził będzie bieżące kontrole realizacji zamówienia. Kontroli Zamawiającego będą poddane:

- rozwiązania projektowe zawarte w dokumentacji projektowej w zakresie ich zgodności z programem funkcjonalno-użytkowym, oczekiwaniami Zamawiającego oraz warunkami umowy;
- gotowe wyroby budowlane w odniesieniu do dokumentów potwierdzających ich dopuszczenie do obrotu;
- wyroby budowlane i elementy wytworzone na budowie;

- sposób prowadzenia robót budowlanych w zakresie zgodności ich wykonania z dokumentacją projektową, programem funkcjonalno-użytkowym oraz umową;
- prawidłowość funkcjonowania zamontowanych urządzeń.

II.4.9.2. USTALENIA KOŃCOWE.

Ilekcć w niniejszym programie funkcjonalno-użytkowym pojawia się sformułowanie mówiące, iż dany element „należy” wykonać/zrealizować/dostarczyć zgodnie z określonymi wymogami, rozumie się przez to, iż Wykonawcę obejmuje bezwzględny obowiązek zastosowania się do przedstawionych warunków.

ZESTAWIENIE URZĄDZEŃ

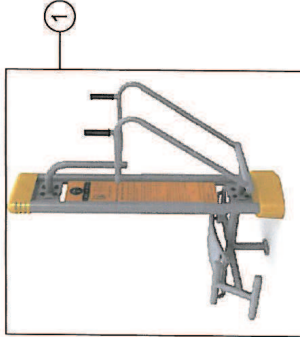

1



5



2

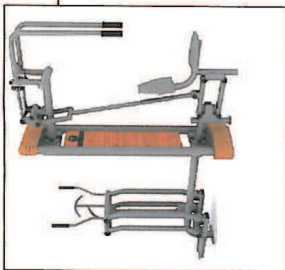

6

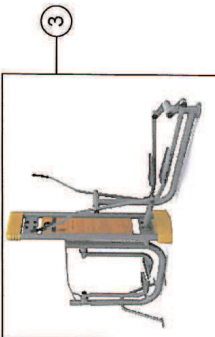

3

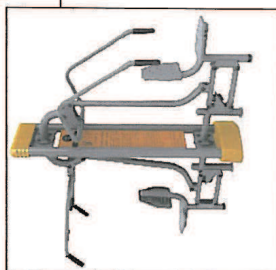

7

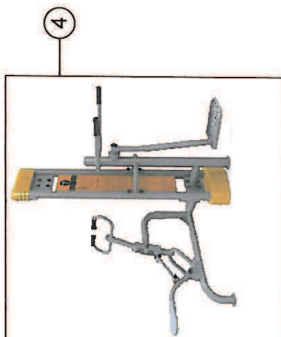

4

ORIENTACJA 1:10 000

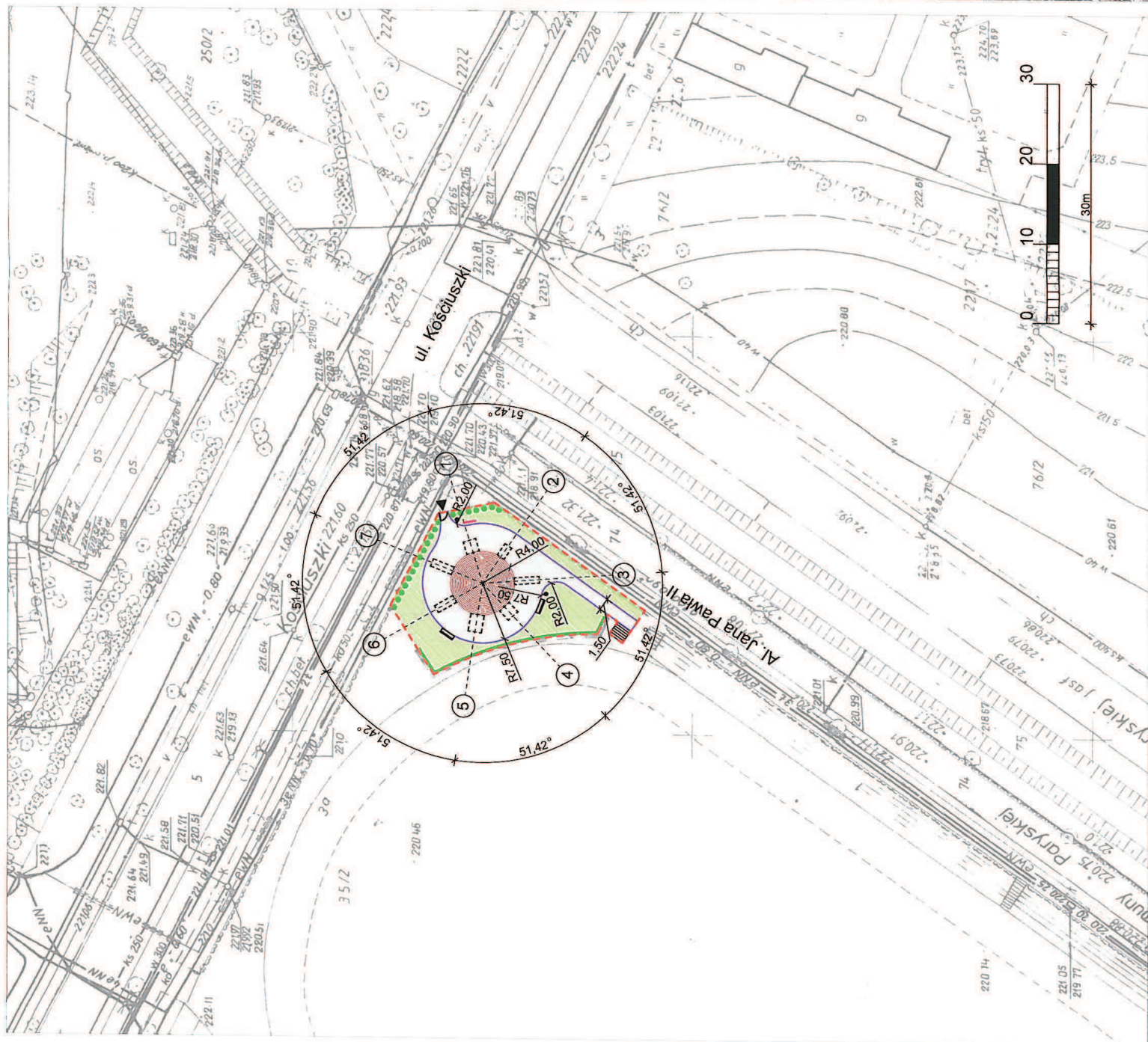

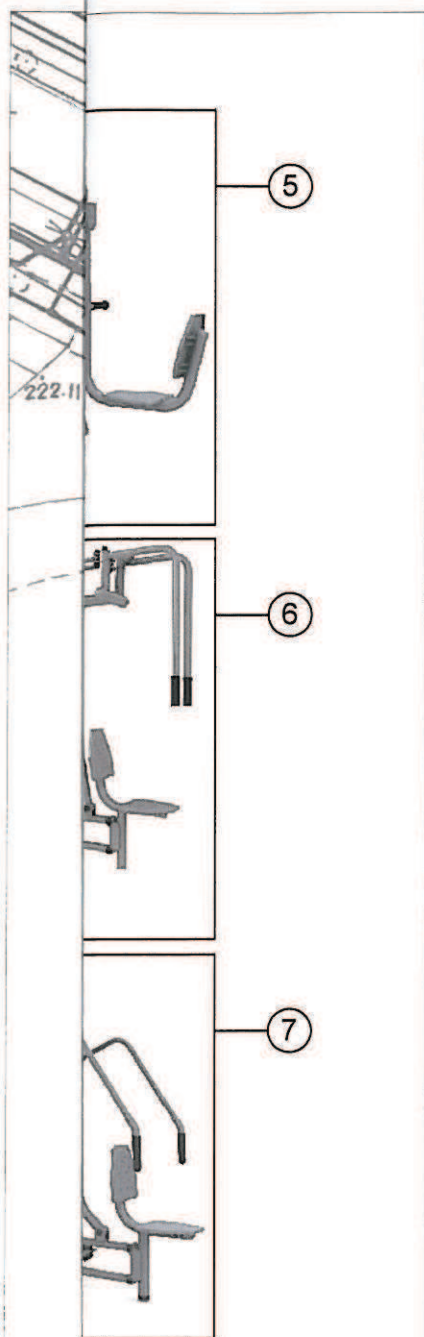

LEGENDA

- ZAKRES OPRACOWANIA
- PROJ. NAWIERZCHNIA Z KOSTKI BETONOWEJ (KOLOR SZARY) – 159,3m²
- PROJ. NAWIERZCHNIA Z KOSTKI BETONOWEJ (KOLOR CZERWONY) – 50,25m²
- PROJ. TERENY ZIELONE – 162,00m²
- PROJ. OBRZEŻE BETONOWE – 75mb
- PROJ. ŁAWKA – szt. 2
- PROJ. KOSZ NA ŚMIECI – szt. 2
- PROJ. PNĄCZA (BLUSZCZ POSPOLITY) – 27mb
- PROJ. TUJA KOLUMNOWA – szt. 20
- PROJ. SCHODY, SZEROKOŚĆ 2m, 6 STOPNI (PREFABRYKATY BETONOWE)
- PROJ. FURTKA – szt. 1
- PROJ. URZĄDZENIA
- PROJ. TABLICA INFORMACYJNA 150x100cm

CJA 1:10 000



JEDNOSTKA PROJEKTOWA:	INVEST GRZEGORZ PIWNIK USŁUGI W ZAKRESIE ARCHITEKTURY I INŻYNIERII 97-500 RADOMSKO ul. Architektów 26a		
INWESTOR:	MIEJSKI OŚRODEK POMOCY SPOŁECZNEJ 97-500 RADOMSKO, UL. KOŚCIUSZKI 12A		
ZADANIE:	BUDOWA PLACU REKREACJI RUCHOWEJ PRZY ZBIEGU ULIC KOŚCIUSZKI I ALEI JANA PAWŁA II W RADOMSKU		
BRANŻA:	ARCHITEKTURA		
ADRES OBIEKTU:	RADOMSKO, DZ. NR 35/7 OBREB 18		
TYTUŁ RYSUNKU:	PROJEKT ZAGOSPODAROWANIA TERENU		RYSunEK NR: 1
PROJEKTOWAŁ:	NR UPRAWNIENI	PODPIS	SKALA: 1:500
MGR INŻ. GRZEGORZ PIWNIK	KL 302/87		DATA: MARZEC 2014 r.

WYPIS Z REJESTRU GRUNTÓW

z dnia. 2014-03-10

Jednostka rejestrowa : **G.271**

DOKUMENT NINIEJSZY NIE JEST
PRZEZNACZONY DO DOKONYWANIA WPISU
W KSIĘDZE WIECZYSTEJ

Lp	Podmiot ewidencyjny	Charakter własności / władania	Udział
1	GMINA MIEJSKA RADOMSKO TYSIĄCLECIA 5, 97-500 RADOMSKO;	własność	1/1

Nr działki	Ark.	Położenie działki	Opis użytku	Oznaczenie użytków i konturów klasyfikac.	Pow. użytku [ha]	Pow. działki [ha]	Nr KW lub inny dokument własności
35/7		KOMUNY PARYSKIEJ	Tereny rekreacyjno- wypoczynkow	Bz	0.6423	0.6423	KW 46515

Id działki: 101201_1.0018.35/7
Wartość w tys. zł: 0 () Rejestr zabytków : Rejon statystyczny : 631280

Razem powierzchnia działek : 0.6423 ha

Słownie : sześć tysięcy czterysta dwadzieścia trzy m. kwadr.

WYPIS Z KARTOTEKI BUDYNKÓW

Nr ewid. budynku	Działka	Adres budynku	Funkcja budynku	Kondygn nad./pod.	Powierzchnia zabud./użyt. [m2]	Ilość lokali odręb./ogół.	Nr KW lub inny dokument własności
160	35/7	KOŚCIUSZKI 3	inne niemieszkalne	1.0 / 0.0	96.00 /	0 /	KW 46515

Wartość w tys. zł: Rok zakończ. bud: 1979 Rejestr zbytków : Materiał : MUR

Wypis zawiera dane według stanu na dzień : 2014-03-10

Sporządził : ANNA GONCIAREK